



АДМИНИСТРАЦИЯ ХОЛМСКОГО МУНИЦИПАЛЬНОГО РАЙОНА
ПОСТАНОВЛЕНИЕ

21 ноября 2014 года № 768

г. Холм

О проведении районного конкурса «Предприниматель года»

В соответствии с муниципальной программой Холмского муниципального района «Развитие малого и среднего предпринимательства в Холмском муниципальном районе на 2014-2016 годы», утвержденной постановлением Администрации района от 15.10.2013 № 812 Администрация Холмского муниципального района **ПОСТАНОВЛЯЕТ:**

1. Провести в ноябре-декабре 2014 года районный конкурс среди субъектов малого и среднего предпринимательства Холмского муниципального района название «Предприниматель года».
2. Утвердить прилагаемое Положение о районном конкурсе «Предприниматель года».
3. Создать конкурсную комиссию по организации и подведению итогов районного конкурса среди субъектов малого и среднего предпринимательства «Предприниматель года» и утвердить ее прилагаемый состав.
4. Контроль за исполнением настоящего постановления возложить на Первого заместителя Главы администрации Т.А. Прокофьеву.
5. Опубликовать постановление в бюллетене «Вестник» и разместить на официальном сайте Администрации района.

Глава
муниципального района

В.И.Сялев

УТВЕРЖДЕНО
постановлением
Администрации района
от 21.11.2014 № 768

ПОЛОЖЕНИЕ

**о районном конкурсе среди субъектов малого и среднего предпринимательства
Холмского муниципального района на звание «Предприниматель года»**

1. Районный конкурс среди субъектов малого и среднего предпринимательства «Предприниматель года» (далее – конкурс) проводится с целью развития малого и среднего предпринимательства в Холмском муниципальном районе, организации более эффективного взаимодействия органов местного самоуправления с представителями малого и среднего предпринимательства.
2. Конкурс проводится среди субъектов малого и среднего предпринимательства – юридических лиц и индивидуальных предпринимателей, отвечающих требованиям статьи 4 Федерального закона от 24 июля 2007 года № 209-ФЗ «О развитии малого и среднего предпринимательства в Российской Федерации».
3. К участию в конкурсе допускаются субъекты малого и среднего предпринимательства, зарегистрированные в установленном порядке на территории Холмского муниципального района и отвечающие требованиям настоящего Положения.
4. К участию в конкурсе не допускаются субъекты малого и среднего предпринимательства:
в деятельности, которых за рассматриваемый период имели место несчастные случаи на производстве со смертельным исходом, приостановка действия или лишение лицензии, нарушения законодательства Российской Федерации;
имеющие просроченную задолженность по налогам и сборам, арендным платежам в бюджеты всех уровней;
находящиеся в стадии ликвидации;
сообщившие о себе недостоверные сведения.
2. **Задачи конкурса.**
 - 2.1. Выявление субъектов малого и среднего предпринимательства, добившихся наибольших успехов в своей деятельности в отчетном году.
 - 2.2. Систематизация опыта работы лучших предприятий малого и среднего бизнеса для дальнейшего распространения и привлечения широких слоев населения к предпринимательской деятельности.

2.3. Формирование позитивного общественного мнения о предпринимателях Холмского муниципального района, занятых в сфере малого и среднего бизнеса.

2.4. Проведение рекламной кампании в средствах массовой информации по освещению роли предпринимателей района в развитии экономики и социальной сферы Холмского муниципального района.

3. Критерии и требования к участникам конкурса.

Критериями оценки и требованиями к участникам конкурса являются:

- а) экономические показатели в составе типовой статистической отчетности, характеризующие участие кандидатов в развитии реального производственного сектора экономики района;
- б) социально – экономические показатели, характеризующие степень социальной обустроенности предприятия (предпринимателя) и его работников;
- в) социальные показатели, характеризующие общественную значимость деятельности участника конкурса;
- г) благоприятная налоговая история, характеризующая понимание участников конкурса своей социальной – экономической роли в экономике района и ответственности во взаимоотношениях с бюджетом.

4. Условия участия в конкурсе

4.1. Участие в конкурсе является добровольным.

4.2. Конкурсные материалы представляются организациями с 20 ноября по 10 декабря 2014 года включительно в конкурсную комиссию по адресу: г. Холм, пл. Победы, д.2, каб. 12, отдел по управлению муниципальным имуществом и экономике (далее отдел).

4.3. Конкурсные материалы, представляемые организациями, включают:

заявку на участие в конкурсе по форме согласно приложению 1 к Положению; сведения (приложение 2 к Положению).

5. Номинации конкурса.

Конкурс проводится в одной номинации:

1) «Эффективность и развитие» - за показатели экономического роста, эффективность деятельности, инвестиционную привлекательность социальную ответственность и благотворительность;

6. Конкурсная комиссия

6.1. В целях организации проведения конкурса создается конкурсная комиссия.

6.2. Конкурсная комиссия состоит из председателя конкурсной комиссии, заместителя председателя, секретаря и членов конкурсной комиссии.

6.3. Председатель конкурсной комиссии вправе привлекать по согласованию к работе в конкурсной комиссии независимых экспертов (с правом совещательного голоса).

6.4. Конкурсная комиссия:

принимает и рассматривает конкурсные материалы субъектов малого и среднего предпринимательства (МСП), осуществляющими деятельность на территории района, проверяет полноту представленных конкурсных материалов, указанных в [пункте 4.3](#) Положения;

принимает решение о допуске или об отказе в допуске к участию в конкурсе в случае неполного представления конкурсных материалов, указанных в [пункте 4.3](#) Положения;

при необходимости осуществляет выезд на предприятие к субъекту МСП, по предварительному согласованию с субъектом МСП;

подводит итоги конкурса.

6.5. Заседание конкурсной комиссии созывается и проводится председателем конкурсной комиссии или по его поручению заместителем председателя конкурсной комиссии.

6.6. Заседание конкурсной комиссии считается правомочным, если на нем присутствует более половины ее состава. Решения конкурсной комиссии принимаются большинством голосов присутствующих членов конкурсной комиссии открытым голосованием. В случае равенства голосов председательствующего на заседании является решающим.

6.7. Обеспечение работы конкурсной комиссии возлагается на отдел.

7. Подведение итогов конкурса.

7.1. Решение комиссии о подведении итогов конкурса оформляется протоколом, который подписывают члены конкурсной комиссии, принимавшие участие в заседании, и утверждается председателем комиссии.

7.2. Участник конкурса, ставший победителем, награждается дипломом и поощряется денежной премией или ценным подарком.

7.3. При прочих равных условиях победителем конкурса признается участник, первым подавший заявку на участие в конкурсе.

7.4. Если по истечении срока подачи заявок не поступило ни одной, то конкурс завершается без объявления победителя.

Если заявку на участие в конкурсе подал только один субъект малого и среднего предпринимательства и его заявка и представленные материалы соответствуют условиям конкурса, и показатели экономической деятельности предприятия (индивидуального предпринимателя) имеют положительную динамику с предшествующими двумя годами, то такой субъект малого и среднего предпринимательства объявляется победителем в конкурсе.

Учредитель:
Дума Холмского муниципального района

Издатель:
Администрация Холмского муниципального района

Адрес издателя: 175270, г.Холм,
площадь Победы,2

Главный редактор: Сялев В.И.
Адрес редакции: 175270, г.Холм, площадь Победы, 2
Тел/факс: 51-231
Е-mail: adminholm@mail.ru
Интернет-страница газеты: www.holmadmin.net/vlast/vestnik.html
Тираж: 10 экз.

Номер свидетельства о регистрации, дата регистрации: не требует регистрации на основании ст.12 Закона РФ от 27 декабря 1991 года №2124-1 "О средствах массовой информации"



7.5. По решению конкурсной комиссии дополнительно могут быть отмечены участники конкурса поощрительными призами без присуждения призовых мест.

Приложение 3
к Положению о районном конкурсе
среди субъектов малого и среднего
предпринимательства
«Предприниматель года»

Саяев Виталий Ильич -- Глава Администрации района, председатель конкурсной комиссии
Прокофьева Татьяна Александровна -- первый заместитель Главы Администрации района, заместитель председателя конкурсной комиссии
Чиркова Татьяна Васильевна -- ведущий специалист отдела по управлению муниципальным имуществом и экономике Администрации района, секретарь конкурсной комиссии
Члены конкурсной комиссии: Члены конкурсной комиссии:
Мальцева Елена Антолевна -- председатель комитета социальной защиты Администрации района
Михайлова Ольга Николаевна -- председатель комитета финансов Администрации района
Мухина Елена Ивановна -- ведущий специалист отдела по управлению муниципальным имуществом и экономике Администрации района
Мирзахмедова Нилуфар Иркиновна -- главный специалист-юрист Администрации района
Иванов Виталий Владимирович -- директор общества с ограниченной ответственностью «Аукцион» (по согласованию)

Приложение 1
к Положению о районном конкурсе
среди субъектов малого и среднего
предпринимательства
«Предприниматель года»

ЗАЯВКА на участие в районном конкурсе среди субъектов малого и среднего предпринимательства «Предприниматель года» в _____ году

(наименование субъекта малого и среднего предпринимательства)
заявляет об участии в конкурсе в следующей номинации:

Должность, Ф.И.О. руководителя

Адрес (юридический)

ИНН

Телефон/факс/mail

Вид деятельности

Руководитель

(подпись) (расшифровка подписи)

МП « _____ » _____ года

Приложение 2
к Положению о районном конкурсе
среди субъектов малого и среднего
предпринимательства
«Предприниматель года»

СВЕДЕНИЯ, предоставляемые на районный конкурс среди субъектов малого и среднего предпринимательства Холмского муниципального района «Предприниматель года»

1. Полное наименование юридического лица (индивидуального предпринимателя), юридический адрес.
2. Фамилия, имя, отчество руководителя, факс и телефон.
3. Перечень производимых товаров и услуг.
4. Краткое описание истории бизнеса и участие в общественной жизни Холмского муниципального района
5. Основные показатели деятельности: финансово-экономические, социальные, научно-технические и т.д. (приложение 3).
6. Сведения, которые участник конкурса считает целесообразным сообщать для создания наиболее полного и правильного представления о себе.

Основные показатели финансово-экономической деятельности

(полное наименование субъекта малого и среднего предпринимательства)

Телефон _____ Факс _____

Наименование показателя	Единица измерения	Годы		
		2012	2013	9 мес. 2014
Выручка от реализации	руб.			
Среднесписочная численность работников	чел.			
Фонд оплаты труда	руб.			
Среднемесячная заработная плата	руб.			
Среднегодовая стоимость основных фондов	руб.			
Инвестиции в основной капитал	руб.			
Чистая прибыль	руб.			
Благотворительная деятельность	руб.			
Налоговые и неналоговые поступления в бюджет всех уровней	руб.			
Налоговые поступления и иные платежи в бюджет района (налоги, сборы, арендная плата)	руб.			

Наличие лицензий

Вид деятельности	Номер и дата выдачи	Срок действия

Руководитель _____

(подпись)

(расшифровка подписи)

МП



21 ноября 2014 года № 770

г. Холм

О внесении изменений в муниципальную программу Холмского
муниципального района «Культура Холмского района на 2014 -2016 годы»



В целях приведения муниципальной программы в соответствие с решениями Думы Холмского муниципального района № 348 от 26.09.2014г. «О внесении изменений и дополнений в решение Думы района от 19.12.2013 № 306 «О муниципальном бюджете на 2014 год и на плановый период 2015 и 2016 годов» Администрация Холмского муниципального района **ПОСТАНОВЛЯЕТ:**

1. Внести изменения в муниципальную программу Холмского муниципального района «Культура Холмского района на 2014 -2016 годы», утвержденную постановлением Администрации района от 08 ноября 2013 года № 900:

1.1. Пункт 7 паспорта муниципальной программы Холмского муниципального района изложить в следующей редакции:

«7. Объемы и источники финансирования муниципальной программы в целом и по годам реализации (тыс. рублей):

О проведении районного конкурса «Предприниматель года»

Год	Источник финансирования					всего
	Муниципальный бюджет	федеральный бюджет	областной бюджет	средства бюджетов поселений	внебюджетные средства	
1	2	3	4	5	6	7
2014	28769,5	0,0	0,0	0,0	0,0	28769,5
2015	26466,2	0,0	0,0	0,0	0,0	26466,2
2016	25073,5	0,0	0,0	0,0	0,0	25073,5
Всего:	80309,2	0,0	0,0	0,0	0,0	80309,2

1.2. Мероприятия муниципальной программы «Культура Холмского муниципального района на 2014 -2016 годы» изложить в следующей редакции: (приложение №1).

1.3 Пункт 4 Паспорта подпрограммы «Обеспечение реализации муниципальной программы Холмского муниципального района «Культура Холмского района на 2014-2016 годы» муниципальной программы Холмского муниципального района «Культура Холмского района на 2014-2016 годы» изложить в следующей редакции:

4. Объемы и источники финансирования подпрограммы в целом и по годам реализации (тыс.рублей):

Год	Источник финансирования*					всего
	Бюджет района	Федеральный бюджет	областной бюджет, местные бюджеты	средства бюджетов поселений	внебюджетные средства	
1	4		2	5	6	7
2014	27919,3					27919,3
2015	25889,1					25889,1
2016	24503,6					24503,6
ВСЕГО	78312,0					78312,0

1.4 Мероприятия подпрограммы «Обеспечение реализации муниципальной программы Холмского муниципального района «Культура Холмского района на 2014-2016 годы» изложить в следующей редакции: (приложение №6).

2. Опубликовать постановление в Вестнике и разместить на официальном сайте Администрации района.

Глава
муниципального района **В.И.Саяев**

Приложение №1
УТВЕРЖДЕНО
Постановлением
Администрации Холмского
муниципального района
от 21.11.2014 № 770

Мероприятия муниципальной программы

Приложение № 6

№ п/п	Наименование мероприятия	Исполнитель мероприятия	Срок реализации	Целевой показатель	Источник финансирования	Объем финансирования по годам (тыс.руб.)		
						2014	2015	2016
1	2	3	4	5	6	7	8	9
1	«Сокращение расходов культуры на содержание объектов культуры на территории Холмского района (2014-2016 годы)»	Муниципальное казенное учреждение «Культура Холмского района»	2014-2016гг.	117,17	Районный бюджет	80,0	62,0	62,0
2	«Культура Холмского района (2014-2016 годы)»	Муниципальное казенное учреждение «Культура Холмского района»	2014-2016гг.	117,17	Районный бюджет	782	521	509
3	«Развитие туризма и туристской на территории Холмского района на 2014-2016 годы»	Комплекс «Культура» муниципальное казенное учреждение «Культура Холмского района»	2014-2016	217,17	Районный бюджет	0	0	0
4	«Развитие туризма и туристской на территории Холмского района на 2014-2016 годы»	Комплекс «Культура» муниципальное казенное учреждение «Культура Холмского района»	2014-2016	217,17	Районный бюджет	27919,3	25889,1	24503,6
5	«Развитие подпрограммы «Развитие туризма и туристской на территории Холмского района на 2014-2016 годы»	Итого районный бюджет	2014-2016	217,17	Районный бюджет	28769,5	26466,2	25073,5



УТВЕРЖДЕНО
Постановлением
Администрации Холмского
муниципального района
от 21.11.2014 № 770

**Мероприятия подпрограммы
«Обеспечение реализации муниципальной программы Холмского
муниципального района
«Культура Холмского района на 2014-2016 годы»**

№ п/п	Наименование мероприятия	Исполнитель мероприятия	Срок реализации	Целевой показатель	Источник финансирования	Объем финансирования по годам (тыс.руб.)		
						2014	2015	2016
1	2	3	4	5	6	7	8	9
Задача 1. Календарное обеспечение деятельности Комитета культуры по реализации муниципальной программы								
1.1	Календарное обеспечение деятельности Комитета культуры по реализации муниципальной программы	Комитет	2014-2016 годы	1.1, 1.2	районный бюджет	775,0	762,7	762,7
1.2	Календарное обеспечение деятельности Комитета культуры по реализации муниципальной программы	Комитет	2014-2016 годы	1.2	районный бюджет	1753,0	1719,1	1712,0
1.3	Предоставление субсидии на выполнение МКУ «Музей истории Холмского района»	Комитет культуры	2014-2016 годы	1.1, 1.2	районный бюджет	0,0	0,0	0,0
1.4	Предоставление субсидии на выполнение МКУ МКС ИМБУК ДНТ	Комитет культуры	2014-2016 годы	1.1, 1.2	районный бюджет	1022,4	1022,4	1022,4
1.5	Предоставление субсидии на выполнение МКУ МБУК МБУК МБУК ДНТ	Комитет культуры	2014-2016 годы	1.1, 1.2	районный бюджет	511,0	461,0	501,0
1.6	Предоставление субсидии на выполнение МКУ МБУК МБУК МБУК ДНТ	Комитет культуры	2014-2016 годы	1.1, 1.2	районный бюджет	308,4	308,4	308,4

2	Задача 2 Обеспечение соблюдения законодательства в сфере культуры.								
2.1	Проведение аттестации работников учреждений культуры	Комитет	2014-2016 годы	2.1	0	0	0	0	
2.2	Внесение изменений в нормативно - правовую базу в сфере культуры и туризма в целях эффективного исполнения полномочий	Комитет	2014-2016 годы	2.1	0	0	0	0	
3	Задача 3 Улучшение качества оказываемых муниципальных услуг в сфере культуры								
3.1	Организация и проведение мониторинга уровня удовлетворенности населения района качеством оказываемых муниципальных услуг в сфере культуры	Комитет	2014-2016 годы	3.1	0	0	0	0	
4	Задача 4 Мониторинг показателей выполнения мероприятий муниципальной программы								
4.1	Организация и проведение мониторинга показателей выполнения мероприятий муниципальной программы с целью своевременного принятия мер	Комитет	2014-2016 годы	4.1	0	0	0	0	
	ИТОГО по подпрограмме:				27919,3	25889,1	24503,6		



АДМИНИСТРАЦИЯ ХОЛМСКОГО МУНИЦИПАЛЬНОГО РАЙОНА ПОСТАНОВЛЕНИЕ

24 ноября 2014 года № 771

г. Холм

О внесении изменений в муниципальную программу Холмского муниципального района «Развитие образования в Холмском муниципальном районе на 2014-2016 годы»

В целях приведения муниципальной программы в соответствие с решением Думы Холмского муниципального района от 31.10.2014 № 349 «О внесении изменений и дополнений в решение Думы района от 19.12.2013 № 306» Администрация Холмского муниципального района **ПОСТАНОВЛЯЕТ:**

1. Внести изменение в муниципальную программу Холмского муниципального района «Развитие образования в Холмском муниципальном районе на 2014-2016 годы», утвержденную постановлением Администрации района от 08.11.2013 №897:

1.1. Пункт 7 паспорта муниципальной программы «Развитие образования в Холмском муниципальном районе на 2014-2016 годы» изложить в следующей редакции:

«7. Объемы и источники финансирования муниципальной программы в целом и по годам реализации (тыс. руб.):

1.3. Пункт 4 паспорта подпрограммы «Обеспечение реализации муниципальной программы Холмского муниципального района «Развитие образования в Холмском муниципальном районе 2014-2016 годы» и прочие мероприятия в области образования» изложить в следующей редакции:

«4. Объемы и источники финансирования подпрограммы в целом и по годам реализации (тыс. рублей):

Год	Источник финансирования					всего
	бюджет района	федеральный бюджет	областной бюджет местные бюджеты	средства бюджетов поселений	внебюджетные средства	
1	2	3	4	5	6	7
2014	66014,8					66014,8
2015	64699,7					64699,7
2016	69979,8					69979,8
ВСЕ-ГО	200694,3					200694,3

1.4. Мероприятия подпрограммы «Обеспечение реализации муниципальной программы Холмского муниципального района «Развитие образования в Холмском муниципальном районе 2014-2016 годы» и прочие мероприятия в области образования» изложить в следующей редакции:

Год	Источник финансирования					всего
	бюджет района	федеральный бюджет	областной бюджет местные бюджеты	средства бюджетов поселений	внебюджетные средства	
1	2	3	4	5	6	7
2014	76641,0					76641,0
2015	76016,4					76016,4
2016	81777,3					81777,3
ВСЕ-ГО	234434,7					234434,7

Мероприятия подпрограммы
«Обеспечение реализации муниципальной программы Холмского муниципального района «Развитие образования в Холмском муниципальном районе 2014-2016 годы» и прочие мероприятия в области образования»

IV. Мероприятия муниципальной программы

№ п/п	Наименование мероприятия	Исполнитель мероприятия	Срок реализации	Целевой показатель (номер целевого показателя из паспорта подпрограммы)	Источники финансирования	Объем финансирования по годам (тыс. руб.)			
						2014	2015	2016	итого
1	2	3	4	5	6	7	8	9	10
1	Реализация подпрограммы «Развитие дошкольного общего образования в Холмском муниципальном районе»	Комитет	2014-2016 годы	1.1-1.11	муниципальный бюджет				
2	Реализация подпрограммы «Развитие дополнительного образования в Холмском муниципальном районе»	Комитет	2014-2016 годы	1.2-1.18	муниципальный бюджет	470	680	680	
3	Реализация подпрограммы «Социальная адаптация детей-сирот и детей, оставшихся без попечения родителей, а также лиц из числа детей-сирот и детей, оставшихся без попечения родителей в Холмском муниципальном районе»	Комитет	2014-2016 годы	2.1-2.10	муниципальный бюджет	1092	1087	1145	
4	Реализация подпрограммы «Обеспечение реализации муниципальной программы «Развитие образования в Холмском муниципальном районе на 2014-2016 годы и прочие мероприятия в области образования»	Комитет	2014-2016 годы	3.1-3.4	муниципальный бюджет	6048	66997	69998	



№ п/п	Наименование мероприятия	Исполнитель мероприятия	Срок реализации	Целевой показатель (номер заявки из паспорта подпрограммы)	Источник финансирования	Объем финансирования по годам (тыс. рублей)					
						2014	2015	2016			
Задача 1: Обеспечение условий для выполнения муниципальных заданий											
1.1.	Обеспечение деятельности образовательных организаций, реализующих основные общеобразовательные программы	Комитет	2014-2016 годы	12	Муниципальный бюджет	8958,1	7957,7	7684,0			
1.2.	Обеспечение государственных гарантий реализации прав на получение общедоступного и бесплатного дошкольного образования в муниципальных дошкольных образовательных организациях, общедоступного и бесплатного дошкольного, начального общего, основного общего, среднего общего образования в муниципальных общеобразовательных организациях, обеспечение дополнительного образования детей в муниципальных общеобразовательных организациях в части расходов на оплату труда работникам образовательных организаций, технические средства обучения, расходные материалы и хозяйственные нужды образовательных организаций, на воспитание и обучение детей-инвалидов, дошкольного и школьного возраста на дому, осуществление расходов на пользование услугами доступа к сети Интернет муниципальных общеобразовательных организаций, закупки обучение детей-инвалидов с использованием дистанционных образовательных технологий	Комитет	2014-2016 годы	12	Муниципальный бюджет	21505,5	23972,0	24972,0			
1.3.	Ежемесячное денежное возмещение за качество работы в муниципальных образовательных организациях, реализующих общеобразовательные программы начального общего, основного общего и среднего общего образования	Комитет	2014-2016 годы	1.2.	Муниципальный бюджет	2078	227,9	227,9			
1.4.	Осуществление отгульных государственных поощрений по оказанию социальной поддержки обучающимся муниципальными образовательными организациями	Комитет	2014-2016 годы	15	Муниципальный бюджет	3450,7	3263,1	3274,6			
1.5.	Осуществление отгульных государственных поощрений по обеспечению бесплатным молоком обучающихся муниципальных общеобразовательных организаций	Комитет	2014-2016 годы	15	Муниципальный бюджет	107,6	113,0	0			
1.6.	Обеспечение деятельности образовательных организаций, реализующих программы дошкольного образования	Комитет	2014-2016 годы	11	Муниципальный бюджет	9356,7	8001,4	7995,1			
1.7.	Обеспечение государственных гарантий реализации прав на получение общедоступного и бесплатного дошкольного образования в муниципальных дошкольных образовательных организациях, общедоступного и бесплатного дошкольного, начального общего, основного общего образования в муниципальных общеобразовательных организациях, обеспечение дополнительного образования детей в муниципальных общеобразовательных организациях в части расходов на оплату труда работникам образовательных организаций, воспитание и обучение детей-инвалидов, дошкольного и школьного возраста на дому, осуществление расходов на пользование услугами доступа к сети Интернет муниципальных общеобразовательных организаций, закупки обучения детей-инвалидов с использованием дистанционных образовательных технологий	Комитет	2014-2016 годы	13	Муниципальный бюджет	11639,1	11428,3	16193,6			
1.8.	Осуществление отгульных государственных поощрений по оказанию социальной поддержки обучающимся муниципальными образовательными организациями	Комитет	2014-2016 годы	13	Муниципальный бюджет	143,7	-	-			
1.9.	Обеспечение деятельности организаций дополнительного образования детей	Комитет	2014-2016 годы	13	Муниципальный бюджет	2075,8	1929,6	1929,6			
1.10.	Обеспечение деятельности программ капремонта объектов образовательного назначения (образование детей)	Комитет	2014-2016 годы	14	Муниципальный бюджет	606,0	-	-			
Задача 2: Реализация проектных мероприятий и мероприятий в области образования											
2.											
2.1.	Лидерские для инициативы лидеров движения «Юношеский клуб» и «Юношеский клуб» муниципальных образований и с/п/п муниципальных образований	Комитет	2014-2016 годы	2.1.	Муниципальный бюджет	101	100	100			
2.2.	Осуществление мероприятий в сфере образования детей и молодежи в муниципальных образованиях	Комитет	2014-2016 годы	2.2.	Муниципальный бюджет	687,3	583,3	572,5			
2.3.	Организация мероприятий в области образования детей и молодежи в муниципальных образованиях	Комитет	2014-2016 годы	2.3.	Муниципальный бюджет	71,2	61,5	61,5			
2.4.	Организация мероприятий в области образования детей и молодежи в муниципальных образованиях	Комитет	2014-2016 годы	2.4.	Муниципальный бюджет	291	230,1	230,1			



АДМИНИСТРАЦИЯ ХОЛМСКОГО МУНИЦИПАЛЬНОГО РАЙОНА ПОСТАНОВЛЕНИЕ

26 ноября 2014 года № 775

г. Холм

О внесении изменений в состав комиссии по соблюдению требований к служебному поведению муниципальных служащих, замещающих должности муниципальной службы в Администрации Холмского муниципального района, и урегулированию конфликта интересов

Администрация Холмского муниципального района **ПОСТАНОВЛЯЕТ:**

1. Внести изменения в состав комиссии по соблюдению требований к служебному поведению муниципальных служащих, замещающих должности муниципальной службы в Администрации Холмского муниципального района, и урегулированию конфликта интересов, утвержденный постановлением Администрации Холмского муниципального района от 21.04.2014 № 294 «О комиссии по соблюдению требований к служебному поведению муниципальных служащих, замещающих должности муниципальной службы в Администрации Холмского муниципального района, и урегулированию конфликта интересов», изложив его в следующей редакции:

«Состав комиссии по соблюдению требований к служебному поведению муниципальных служащих, замещающих должности муниципальной службы в Администрации Холмского муниципального района, и урегулированию конфликта интересов:

Прокофьева Т.А., Первый заместитель Главы администрации муниципального района, председатель комиссии;

Мирзахмедова Н.И., главный специалист-юрист Управления делами, заместитель председателя комиссии

Лелютина Ж.Н., ведущий специалист Управления делами, секретарь комиссии.

Члены комиссии:

Виноградова Т.Н., Член общественного Совета при Администрации района, председатель общественной организации «Женсовет» (по согласованию);

Пиманов А.Г., редактор газеты «Маяк», Член общественного Совета при Администрации района (по согласованию);

Шеляпина В.В., главный специалист по архивному делу, председатель профсоюзного комитета Администрации района;

Представитель (представители) научных организаций и образовательных учреждений среднего, высшего и дополнительного профессионального образования, деятельность которых связана с государственной и муниципальной службой – 2 человека (по согласованию).

2. Опубликовать данное постановление в информационном бюллетене «Вестник» и разместить на официальном сайте Администрации Холмского муниципального района.

**Первый заместитель
Главы администрации
муниципального района**

Т. А. Прокофьева



АДМИНИСТРАЦИЯ ХОЛМСКОГО МУНИЦИПАЛЬНОГО РАЙОНА ПОСТАНОВЛЕНИЕ

27 ноября 2014 года № 777

г. Холм

О порядке распределения субсидии из дорожного фонда Новгородской области бюджету района на осуществление дорожной деятельности в отношении автомобильных дорог общего пользования местного значения в 2015 году

В соответствии со статьей 154 Бюджетного кодекса Российской Федерации, Положением о бюджетном процессе Холмского муниципального района, утвержденным решением Думы Холмского муниципального района от 25.04.2014 № 324 Администрация Холмского муниципального района **ПОСТАНОВЛЯЕТ:**

1. Установить следующий Порядок распределения субсидии из дорожного фонда Новгородской области бюджету района на осуществление дорожной деятельности в отношении автомобильных дорог общего пользования местного значения на 2015 год:

15 % - направляется на осуществление дорожной деятельности в отношении автомобильных дорог общего пользования местного значения, относящихся к муниципальной собственности района;

85 % - предоставляется в виде субсидии бюджетам поселений на осуществление

2-3	Осуществление организации, осуществление организационно-методических функций по обеспечению деятельности органов местного самоуправления	Комитет	2014-2016 года	2-3	Муниципальное учреждение «Центр обслуживания учреждений образования» г. Холма	286	28,6	28,6						
2-0	Осуществление работы по обеспечению безопасности дорожного движения в муниципальном образовании «Холмский район»	Комитет	2014-2016 года	2-0	Муниципальное учреждение «Центр обслуживания учреждений образования» г. Холма	1052	105,2	105,2						
2-1	Реализация мероприятий по обеспечению безопасности дорожного движения в муниципальном образовании «Холмский район»	Комитет	2014-2016 года	2-1	Муниципальное учреждение «Центр обслуживания учреждений образования» г. Холма	-	309,1	300,3						
2-8	Осуществление мероприятий по обеспечению безопасности дорожного движения в муниципальном образовании «Холмский район»	Комитет	2014-2016 года	2-7	Муниципальное учреждение «Центр обслуживания учреждений образования» г. Холма	1269	126,9	126,9						
2-9	Комплексное предоставление услуг по обеспечению безопасности дорожного движения в муниципальном образовании «Холмский район»	Комитет	2014-2016 года	2-8	Муниципальное учреждение «Центр обслуживания учреждений образования» г. Холма	1079	106,7	111,6						
2-10	Осуществление мероприятий по обеспечению безопасности дорожного движения в муниципальном образовании «Холмский район»	Комитет	2014-2016 года	2-10	Муниципальное учреждение «Центр обслуживания учреждений образования» г. Холма	1320								
2-11	Комплексное предоставление услуг по обеспечению безопасности дорожного движения в муниципальном образовании «Холмский район»	Комитет	2014-2016 года	2-5	Муниципальное учреждение «Центр обслуживания учреждений образования» г. Холма	57								
3	Итого по разделу «Обеспечение деятельности органов местного самоуправления»													
3-1	Реализация мероприятий по обеспечению безопасности дорожного движения в муниципальном образовании «Холмский район»	Комитет	2014-2016 года	3-1	Муниципальное учреждение «Центр обслуживания учреждений образования» г. Холма	1202,2	114,6	114,6						
3-2	Осуществление мероприятий по обеспечению безопасности дорожного движения в муниципальном образовании «Холмский район»	Комитет	2014-2016 года	3-2	Муниципальное учреждение «Центр обслуживания учреждений образования» г. Холма	3157,1	268,4	254,4						
3-3	Осуществление мероприятий по обеспечению безопасности дорожного движения в муниципальном образовании «Холмский район»	Комитет	2014-2016 года	3-2	Муниципальное учреждение «Центр обслуживания учреждений образования» г. Холма	1099,5	148,7,3	148,7,3						

2. Опубликовать постановление в официальном бюллетене «Вестник» и разместить на официальном сайте Администрации района.

**Глава
муниципального района**

В.И.Салеев



дорожной деятельности в отношении автомобильных дорог общего пользования местного значения, относящихся к муниципальной собственности поселений.

2. Установить, что предоставление субсидии бюджетам поселений на осуществление дорожной деятельности в отношении автомобильных дорог местного значения производится в соответствии с Порядком предоставления и методикой распределения межбюджетных трансфертов бюджетам поселений из бюджета муниципального района на осуществление дорожной деятельности в отношении дорог общего пользования местного значения, утвержденным Постановлением Администрации района от 27.12.2014 № 1021 (далее - Порядок предоставления субсидий)

3. Установить, что документы на получение субсидий на осуществление дорожной деятельности в отношении автомобильных дорог местного значения, предоставляются Администрациями поселений в комитет финансов Администрации района в срок до 20 февраля 2014 года.

4. Признать утратившим силу постановление Администрации района от 25.02.2014 № 129 «О порядке расходования субсидии из дорожного фонда Новгородской области бюджету района на осуществление дорожной деятельности в отношении автомобильных дорог общего пользования местного значения в 2014 году» с 1 января 2015 года.

5. Опубликовать данное постановление в бюллетене «Вестник» и разместить на официальном сайте Администрации Холмского муниципального района.

от 28.11.2014

№ 357

г. Холм

О внесении изменений в положение о материальном стимулировании технического персонала в Администрации Холмского муниципального района

В соответствии с Областным законом от 08 сентября 2006 года № 713-ОЗ «Об оплате труда в органах государственной власти, иных государственных органах Новгородской области» и статьей 8 Закона Новгородской области от 25.12.2007 № 240-ОЗ «О некоторых вопросах правового регулирования муниципальной службы в Новгородской области» Дума Холмского муниципального района

РЕШИЛА:

1. Внести изменения в Решение Думы Холмского муниципального района от 18.02.2011 № 41 «Об утверждении Положения о материальном стимулировании технического персонала в Администрации Холмского муниципального района»:

1.1. Исключить п.2.2.2. и п. 2.2.4.

2. Настоящее решение Думы Холмского муниципального района вступает в силу с 01 февраля 2015 года.

3. Решение Думы Холмского муниципального района подлежит официальному опубликованию в официальном бюллетене «Вестник» и разместить на официальном сайте Холмского муниципального района.

Председатель Думы
муниципального района

В.А. Соловьев



АДМИНИСТРАЦИЯ ХОЛМСКОГО МУНИЦИПАЛЬНОГО РАЙОНА ПОСТАНОВЛЕНИЕ

27 ноября 2014 года № 778

г. Холм

О внесении изменений в постановление Администрации района от 27.12.2013 № 1021

Администрация Холмского муниципального района **ПОСТАНОВЛЯЕТ:**

1. Внести изменения в постановление Администрации района от 27.12.2013 № 1021 «Об утверждении Порядка предоставления и методики распределения межмуниципальных трансфертов бюджетам поселений из бюджета муниципального района на осуществление дорожной деятельности в отношении дорог общего пользования местного значения»:

1.1. Исключить из заголовка постановления, заголовка и текста Порядка предоставления и методики распределения межмуниципальных трансфертов бюджетам поселений из бюджета муниципального района на осуществление дорожной деятельности в отношении дорог общего пользования местного значения (далее – Порядок), утвержденного данным постановлением, слова «в 2014 году».

1.2. В пункте 8 Порядка слова «на 01.01.2013» «на начало года, предшествующему году, на который предоставляется субсидия»

2. Опубликовать данное постановление в бюллетене «Вестник» и разместить на официальном сайте Администрации Холмского муниципального района.

от 28.11.2014

№ 358

г. Холм

Российская Федерация Новгородская область ДУМА ХОЛМСКОГО МУНИЦИПАЛЬНОГО РАЙОНА

РЕШЕНИЕ



О внесении изменений в структуру Администрации Холмского муниципального района

В соответствии с пунктом 8 статьи 37 Федерального закона от 06 октября 2003 года № 131-ФЗ «Об общих принципах организации местного самоуправления в Российской Федерации», статьей 23 Устава Холмского муниципального района Дума Холмского муниципального района

РЕШИЛА:

1. Внести изменения в структуру Администрации Холмского муниципального района, утвержденную решением Думы Холмского муниципального района от 29.08.2014 № 347

1.1. Подпункт 4.7. пункта 4 структуры изложить в следующей редакции: «4.7. Отдел по бухгалтерскому учету осуществляет свои полномочия, установленные действующим законодательством, Положением об отделе по бухгалтерскому учету».

2. Решение вступает в силу с 01 февраля 2015 года.

3. Опубликовать данное решение в официальном бюллетене «Вестник» и разместить на официальном сайте Администрации Холмского муниципального

Председатель Думы
муниципального района

В.А. Соловьев



Российская Федерация Новгородская область ДУМА ХОЛМСКОГО МУНИЦИПАЛЬНОГО РАЙОНА

РЕШЕНИЕ

района.

Приложение
к решению Думы
Холмского муниципального района
от 28.11.2014 № 358

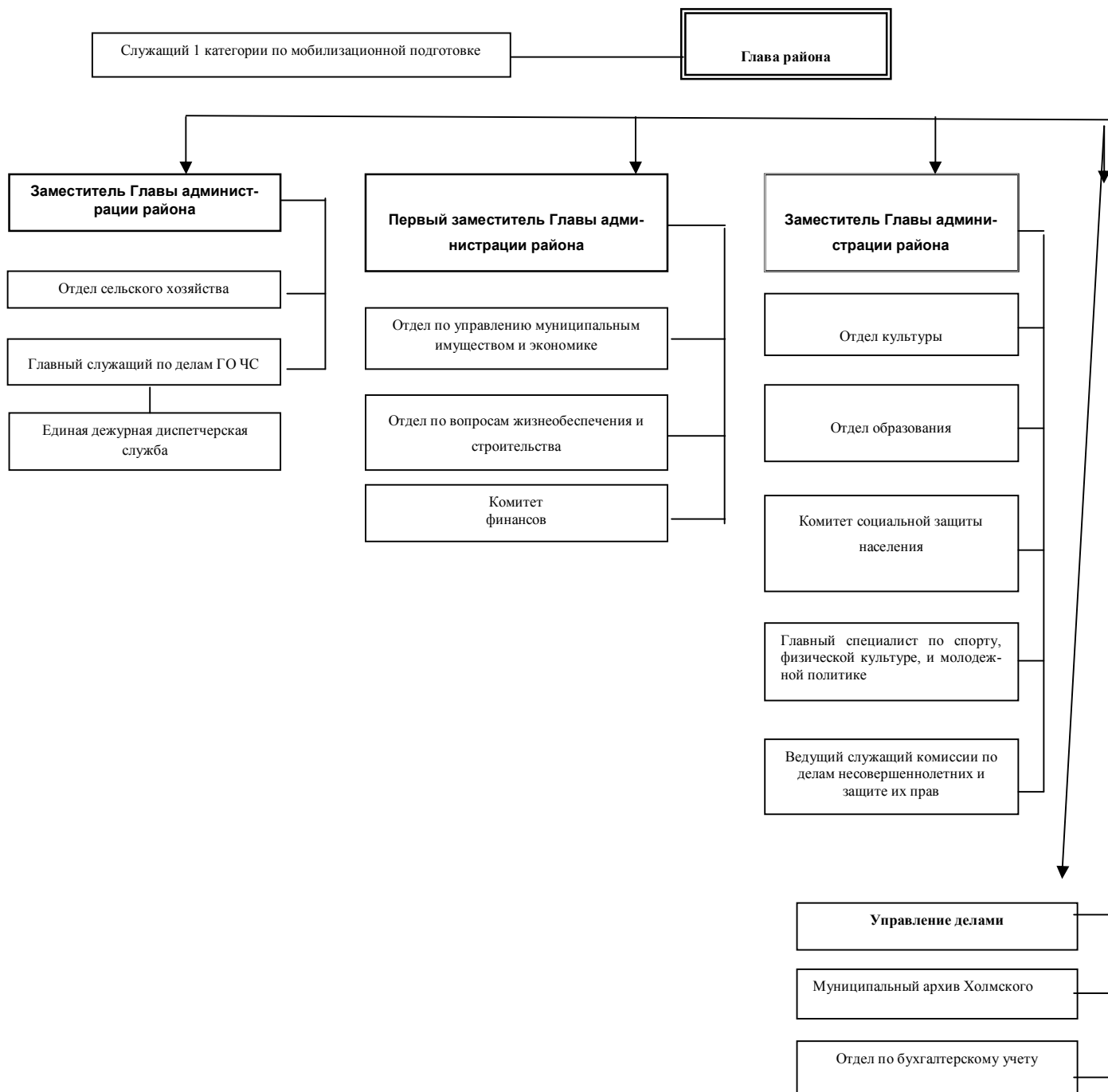

Российская Федерация
Новгородская область
ДУМА ХОЛМСКОГО МУНИЦИПАЛЬНОГО РАЙОНА

РЕШЕНИЕ

от 28.11.2014

№ 356

г. Холм

О внесении изменений и дополнений в решение Думы
района от 19.12.2013 № 306



Дума Холмского муниципального района

РЕШИЛА:

1. Внести в решение Думы Холмского муниципального района от 19.12.2013 № 306 «О муниципальном бюджете на 2014 год и на плановый период 2015 и 2016 годов» следующие изменения:

1.1. в пункте 1:

а) в подпункте 1 цифры «175807,9» заменить цифрами «176156,7»

б) в подпункте 2 цифры «178848,4» заменить цифрами «179565,7»

в) в подпункте 3 цифры «3040,5» заменить цифрами «3409,0»

1.2 в подпункте 2:

а) в подпункте 1 цифры «169587,9» заменить цифрами «169559,4», цифры «176331,5» заменить цифрами «176303,0»

б) в подпункте 2 цифры «170718,1» заменить цифрами «170689,6», цифры «177756,6» заменить цифрами «177728,1».

1.3 Приложение 1 изложить в следующей редакции:

Приложение № 1
к Решению Думы Холмского
муниципального района
от 28.11.2014 № 356

Прогнозируемые поступления доходов в бюджет Холмского муниципального района на 2014 год и на плановый период 2015 и 2016 годов

Наименование	Код бюджетной классификации	2014 год	2015 год	2016 год
ДОХОДЫ, ВСЕГО		176156,7	169559,4	176303,0
Налоговые и неналоговые доходы	1 00 00000 00 0000 000	34977,0	36280,8	37151,8
Налоговые доходы		33660,0	34940,8	35641,8
Налоги на прибыль, доходы	1 01 00000 00 0000 000	30950,0	31923,0	32381,8
Налог на доходы физических лиц	1 01 02000 01 0000 100	30950,0	31923,0	32381,8
Налог на доходы физических лиц с доходов, источником которых является налоговый агент, за исключением доходов, в отношении которых исчисление и уплата налога осуществляются в соответствии со статьями 227, 227.1 и 228 Налогового кодекса Российской Федерации	1 01 02010 01 0000 100	30875,0	31843,0	32301,8
Налог на доходы физических лиц с доходов, полученных от осуществления деятельности физическими лицами, зарегистрированными в качестве индивидуальных предпринимателей, нотариусов, занимающихся частной практикой, адвокатов, учредивших адвокатские кабинеты и других лиц, занимающихся частной практикой в соответствии со статьей 227 Налогового кодекса Российской Федерации	1 01 02020 01 0000 100	70,0	75,0	75,0
Налог на доходы физических лиц с доходов, полученных физическими лицами в соответствии со статьей 228 Налогового Кодекса Российской Федерации	1 01 02030 01 0000 100	5,0	5,0	5,0
Налоги на совокупный доход	1 05 00000 00 0000 000	2200,0	2700,0	2870,0
Налог, взимаемый в связи с применением упрощенной системы налогообложения	1 05 01000 00 0000 100	2200,0	2700,0	2870,0
Единый налог на вмененный доход для отдельных видов деятельности	1 05 02000 02 0000 110	2200,0	2700,0	2870,0
Единый налог на вмененный доход для отдельных видов деятельности	1 05 02010 02 0000 110	2197,0	2695,0	2865,0
Единый налог на вмененный доход для отдельных видов деятельности (за налоговые периоды, истекшие до 1 января 2011 года)	1 05 02020 02 0000 110	3,0	5,0	5,0
Государственная пошлина	1 08 00000 00 0000 000	510,0	317,8	390,0
Государственная пошлина за совершение нотариальных действий (за исключением действий, совершаемых консульскими учреждениями Российской Федерации)	1 08 04000 01 0000 100	510,0	317,8	390,0
Государственная пошлина по делам, рассматриваемым в судах общей юрисдикции, мировыми судьями	1 08 03000 01 0000 110	510,0	317,8	390,0
Государственная пошлина по делам, рассматриваемым в судах общей юрисдикции, мировыми судьями (за исключением Верховного Суда Российской Федерации)	1 08 03010 01 0000 110	510,0	317,8	390,0
Неналоговые доходы		1317,0	1340,0	1510,0



Доходы от использования имущества, находящегося в государственной и муниципальной собственности	1 11 00000 00 0000 000	500,0	650,0	700,0
Доходы, получаемые в виде арендной либо иной платы за передачу в возмездное пользование государственного и муниципального имущества (за исключением имущества бюджетных и автономных учреждений, а также имущества государственных и муниципальных унитарных предприятий, в том числе казенных)	1 11 05000 00 0000 100	470,0	610,0	660,0
Доходы, получаемые в виде арендной платы за земельные участки, государственная собственность на которые не разграничена, а также средства от продажи права на заключение договоров аренды указанных земельных участков	1 11 05010 00 0000 120	450,0	580,0	630,0
Доходы, получаемые в виде арендной платы за земельные участки, государственная собственность на которые не разграничена и которые расположены в границах поселений, а также средства от продажи права на заключение договоров аренды указанных земельных участков	1 11 05013 10 0000 120	450,0	580,0	630,0
Доходы, получаемые в виде арендной платы за земли после разграничения государственной собственности на землю, а также средства от продажи права на заключение договоров аренды указанных земельных участков (за исключением земельных участков бюджетных и автономных учреждений)	1 11 05020 00 0000 120	20,0	30,0	30,0
Доходы, получаемые в виде арендной платы, а также средства от продажи права на заключение договоров аренды за земли, находящиеся в собственности муниципальных районов (за исключением земельных участков муниципальных бюджетных и автономных учреждений)	1 11 05025 05 0000 120	20,0	30,0	30,0
Доходы от сдачи в аренду имущества, находящегося в оперативном управлении органов государственной власти, органов местного самоуправления, государственных внебюджетных фондов и созданных ими учреждений (за исключением имущества бюджетных и автономных учреждений)	1 11 05030 00 0000 120	20,0	20,0	20,0
Доходы от сдачи в аренду имущества, находящегося в оперативном управлении органов управления муниципальных районов и созданных ими учреждений (за исключением имущества муниципальных бюджетных и автономных учреждений)	1 11 05035 05 0000 120	20,0	20,0	20,0
Прочие доходы от использования имущества и прав, находящихся в государственной и муниципальной собственности (за исключением имущества бюджетных и автономных учреждений, а также имущества государственных и муниципальных унитарных предприятий, в том числе казенных)	1 11 09000 00 0000 120	10,0	20,0	20,0
Прочие поступления от использования имущества, находящегося в государственной и муниципальной собственности (за исключением имущества бюджетных и автономных учреждений, а также имущества государственных и муниципальных унитарных предприятий, в том числе казенных)	1 11 09040 00 0000 120	10,0	20,0	20,0
Прочие поступления от использования имущества, находящегося в собственности муниципальных районов (за исключением имущества муниципальных бюджетных и автономных учреждений, а также имущества муниципальных унитарных предприятий, в том числе казенных)	1 11 09045 05 0000 120	10,0	20,0	20,0
Платежи при пользовании природными ресурсами	1 12 00000 00 0000 000	270,0	90,0	100,0
Плата за негативное воздействие на окружающую среду	1 12 01000 01 0000 100	270,0	90,0	100,0
Плата за выбросы загрязняющих веществ в атмосферный воздух стационарными объектами	1 12 01010 01 0000 120	100,3	36,0	39,0
Плата за выбросы загрязняющих веществ в атмосферный воздух передвижными объектами	1 12 01020 01 0000 120	27,0	9,0	10,0
Плата за сбросы загрязняющих веществ в водные объекты	1 12 01030 01 0000 120	3,9	2,0	3,0
Плата за размещение отходов производства и потребления	1 12 01040 01 0000 120	138,8	43,0	48,0
Доходы от продажи материальных и нематериальных активов	1 14 00000 00 0000 000	327,0	250,0	310,0



Доходы от реализации имущества, находящегося в государственной и муниципальной собственности (за исключением имущества бюджетных и автономных учреждений, а также имущества государственных и муниципальных унитарных предприятий, в том числе казенных)	1 14 02000 00 0000 000	183,0	40,0	45,0
Доходы от реализации имущества, находящегося в собственности муниципальных районов (за исключением имущества муниципальных бюджетных и автономных учреждений, а также имущества муниципальных унитарных предприятий, в том числе казенных), в части реализации материальных запасов по указанному имуществу	1 14 02050 05 0000 440	183,0	40,0	45,0
Доходы от реализации иного имущества, находящегося в собственности муниципальных районов (за исключением имущества муниципальных бюджетных и автономных учреждений, а также имущества муниципальных унитарных предприятий, в том числе казенных), в части реализации основных средств по указанному имуществу	1 14 02053 05 0000 410		40,0	45,0
Доходы от продажи земельных участков, находящихся в государственной и муниципальной собственности (за исключением земельных участков бюджетных и автономных учреждений)	1 14 06000 00 0000 400	144,0	210,0	265,0
Доходы от продажи земельных участков, государственная собственность на которые разграничена (за исключением земельных участков бюджетных и автономных учреждений)	1 14 06020 00 0000 430	144,0	210,0	265,0
Доходы от продажи земельных участков, находящихся в собственности муниципальных районов (за исключением земельных участков муниципальных бюджетных и автономных учреждений)	1 14 06025 05 0000 430	174,0	210,0	265,0
Штрафы, санкции, возмещение ущерба	1 16 00000 00 0000 000	220,0	350,0	400,0
Денежные взыскания (штрафы) за нарушение законодательства о налогах и сборах	1 16 03000 00 0000 140	15,0	25,0	30,0
Денежные взыскания (штрафы) за административные правонарушения в области налогов и сборов, предусмотренные Кодексом Российской Федерации об административных правонарушениях	1 16 03030 01 0000 140	15,0	25,0	30,0
Денежные взыскания (штрафы) за нарушение законодательства Российской Федерации о недрах, об особо охраняемых природных территориях, об охране и использовании животного мира, об экологической экспертизе, в области охраны окружающей среды, о рыболовстве и сохранении водных биологических ресурсов, земельного законодательства, лесного законодательства, водного законодательства	1 16 25000 00 0000 140	20,0	30,0	35,0
Денежные взыскания (штрафы) за нарушение законодательства Российской Федерации об особо охраняемых природных территориях	1 16 25020 01 0000 140	13,0	20,0	25,0
Денежные взыскания (штрафы) за нарушение законодательства Российской Федерации об охране и использовании животного мира	1 16 25030 01 0000 140	5,0	7,0	6,0
Денежные взыскания (штрафы) за нарушение земельного законодательства	1 16 25060 01 0000 140	2,0	3,0	4,0
Денежные взыскания (штрафы) за правонарушения в области дорожного движения	1 16 30000 01 0000 100	20,0	37,0	35,0
Прочие денежные взыскания (штрафы) за правонарушения в области дорожного движения	1 16 30030 01 0000 140	5,0	7,0	15,0
Денежные взыскания (штрафы) за нарушение законодательства Российской Федерации о размещении заказов на поставки товаров, выполнение работ, оказание услуг	1 16 33000 00 0000 140	15,0	30,0	20,0
Денежные взыскания (штрафы) за нарушение законодательства Российской Федерации о размещении заказов на поставки товаров, выполнение работ, оказание услуг для нужд муниципальных районов	1 16 33050 05 0000 140	15,0	30,0	20,0
Прочие поступления от денежных взысканий (штрафов) и иных сумм в возмещение ущерба	1 16 90000 00 0000 140	165,00	258,00	300,00
Прочие поступления от денежных взысканий (штрафов) и иных сумм в возмещение ущерба, зачисляемые в бюджеты муниципальных районов	1 16 90050 05 0000 140	165,00	258,00	300,00
Безвозмездные поступления	2 00 00000 00 0000 000	141 179,70	133 278,60	139 151,20
Безвозмездные поступления от других бюджетов бюджетной системы Российской Федерации	2 02 00000 00 0000 000	141 179,7	133 278,6	139 151,2
Дотации бюджетам субъектов Российской Федерации и муниципальных образований	2 02 01000 00 0000 100	37 258,2	32 245,5	33 488,0



Дотации на выравнивание бюджетной обеспеченности	2 02 01001 00 0000 100	36 759,2	32 245,5	33 488,0
Дотации бюджетам муниципальных районов на выравнивание бюджетной обеспеченности	2 02 01001 05 0000 151	36 759,2	32 245,5	33 488,0
Дотации бюджетам на поддержку мер по обеспечению сбалансированности бюджетов	2 02 01003 00 0000 151	499,0	0,0	0,0
Дотации бюджетам муниципальных районов на поддержку мер по обеспечению сбалансированности бюджетов	2 02 01003 05 0000 151	499,0	0,0	0,0
Субсидии бюджетам субъектов Российской Федерации и муниципальных образований (межбюджетные субсидии)	2 02 02000 00 0000 151	4 798,7	3 339,8	1 192,4
Субсидии на осуществление дорожной деятельности в отношении автомобильных дорог общего пользования местного значения	2 02 02216 00 0000 151	1 912,0	2 117,0	0,0
Субсидии бюджетам муниципальных районов и бюджетам муниципальных районов для предоставления их бюджетам поселений на осуществление дорожной деятельности в отношении автомобильных дорог общего пользования местного значения	2 02 02216 05 0000 151	1 912,0	2 117,0	0,0
Распределение субсидий бюджетам муниципальных районов для финансового обеспечения мероприятий по поддержке малого и среднего предпринимательства на 2014 г за счет ФБ		265,7	0,0	0,0
Распределение субсидий бюджетам муниципальных районов для финансового обеспечения мероприятий по поддержке малого и среднего предпринимательства на 2014 г	2 02 00005 00 00151	70,6	0,0	0,0
Субсидии бюджетам муниципальных районов на предоставление социальных выплат молодым семьям на приобретение (строительство) жилья	2 02 02008 00 0000 151	366,7	0,0	0,0
Субсидии бюджетам муниципальных районов на предоставление социальных выплат молодым семьям на приобретение (строительство) жилья в рамках подпрограммы "Обеспечение жильем молодых семей" федеральной целевой подпрограммы "Жилище"	2 02 02008 00 0000 151	366,7	0,0	0,0
Субсидии бюджетам муниципальных районов на предоставление социальных выплат молодым семьям на приобретение (строительство) жилья	2 02 02008 00 0000 151	850,9	0,0	0,0
Субсидии бюджетам муниципальных районов на предоставление социальных выплат молодым семьям на приобретение (строительство) жилья в рамках подпрограммы "Обеспечение жильем молодых семей" государственной программы "Развитие жилищного строительства на территории Новгородской области на 2014-2020 годы"	2 02 02008 05 0000 151	850,9	0,0	0,0
Субсидии бюджетам муниципальных районов на софинансирования расходных обязательств по развитию учреждений культуры, за исключением субсидий на софинансирование объектов капитального строительства, в рамках мероприятий федеральной целевой программы "Культура России(2012-2018 годы), не использованных в 2013 году на 2014 год		28,0		
Прочие субсидии	2 02 02999 00 0000 151	1 304,8	1 222,8	1 192,4
Прочие субсидии бюджетам муниципальных районов	2 02 02999 05 0000 151	1 304,8	1 222,8	1 192,4
Субвенции бюджетам субъектов Российской Федерации и муниципальных образований	2 02 03000 00 0000 151	96 662,6	97 693,3	104 470,8
Субвенции бюджетам на оплату жилищно-коммунальных услуг отдельным категориям граждан	2 02 03001 00 0000 151	5 305,0	5 511,0	5 562,0
Субвенции бюджетам муниципальных районов на оплату жилищно-коммунальных услуг отдельным категориям граждан	2 02 03001 05 0000 151	5 305,0	5 511,0	5 562,0
Субвенции бюджетам на составление (изменение) списков кандидатов в присяжные заседатели федеральных судов общей юрисдикции в Российской Федерации	2 02 03007 00 0000 151	1,4	0,0	12,4
Субвенции бюджетам муниципальных районов на составление (изменение) списков кандидатов в присяжные заседатели федеральных судов общей юрисдикции в Российской Федерации	2 02 03007 05 0000 151	1,4	0,0	12,4
Субвенции бюджетам на осуществление первичного воинского учета на территориях, где отсутствуют военные комиссариаты	2 02 03015 00 0000 151	374,4	382,9	382,9
Субвенции бюджетам муниципальных районов на осуществление первичного воинского учета на территориях, где отсутствуют военные комиссариаты	2 02 03015 05 0000 151	374,4	382,9	382,9
Субвенции бюджетам муниципальных образований на обеспечение мер социальной поддержки реабилитированных лиц и лиц, признанных пострадавшими от политических репрессий	2 02 03013 00 0000 151	218,1	227,7	237,4
Субвенции бюджетам муниципальных районов на обеспечение мер социальной поддержки реабилитированных лиц и лиц, признанных пострадавшими от политических репрессий	2 02 03013 05 0000 151	218,1	227,7	237,4
Субвенции бюджетам муниципальных образований на ежемесячное денежное вознаграждение за классное руководство	2 02 03021 00 0000 151	332,9	227,9	227,9



Субвенции бюджетам муниципальных районов на ежемес- ячное денежное вознаграждение за классное руководство	2 02 03021 05 0000 151	332,9	227,9	227,9
Субвенций на обеспечение жилыми помещениями детей - сирот и детей, оставшихся без попечения родителей, лиц из числа детей - сирота и детей, ос- тавшихся без попечения родителей	2 02 03119 00 0000 151	4 300,6	2 100,8	5 334,5
Субвенций бюджетам муниципальных районов, город- ского округа на обеспечение жилыми помещениями детей - сирот и детей, оставшихся без попечения родителей, лиц из числа детей - сирота и детей, ос- тавшихся без попечения родителей	2 02 03119 05 0000 151	4 300,6	2 100,8	5 334,5
Субвенции местным бюджетам на выполнение передавае- мых полномочий субъектов Российской Федерации	2 02 03024 00 0000 151	74 738,0	77 317,2	80 250,5
Субвенции бюджетам муниципальных районов на выполне- ние передаваемых полномочий субъектов Российской Федерации	2 02 03024 05 0000 151	74 738,0	77 317,2	80 250,5
Субвенции бюджетам муниципальных образований на содержание ребенка в семье опекуна и приемной семье, а также вознаграждение, причитающееся приемному родите- лю	2 02 03027 00 0000 151	10 209,2	10 668,7	11 149,5
Субвенции бюджетам муниципальных районов на содержа- ние ребенка в семье опекуна и приемной семье, а также вознаграждение, причитающееся приемному родителю	2 02 03027 05 0000 151	10 209,2	10 668,7	11 149,5
Субвенции бюджетам муниципальных образований на компенсацию части родительской платы за содержание ребенка в государственных и муниципальных образователь- ных учреждениях, реализующих основную общеобразова- тельную программу дошкольного образования	2 02 03029 00 0000 151	1 017,9	1 063,7	1 111,6
Субвенции бюджетам муниципальных районов на компен- сацию части родительской платы за содержание ребенка в муниципальных образовательных учреждениях, реализую- щих основную общеобразовательную программу дошколь- ного образования	2 02 03029 05 0000 151	1 017,9	1 063,7	1 111,6
Прочие субвенции	2 02 03999 00 0000 151	165,1	193,4	202,1
Прочие субвенции бюджетам муниципальных районов	2 02 03999 05 0000 151	165,1	193,4	202,1
Иные межбюджетные трансферты	2 02 04000 00 0000 151	2460,2	0	0
Иные межбюджетные трансферты бюджетам муниципаль- ных районов и городского округа на проведение мероприя- тий по подключению общедоступных библиотек к инфор- мационно-телекоммуникационной сети "Интернет" и разви- тие системы библиотечного дела с учетом задачи расшире- ния информационных технологий и оцифровки на 2014 год	2 02 04041 050000151	7,9		
Иные межбюджетные трансферты муниципальным районам и городскому округу на частичную компенсацию дополни- тельных расходов	2 02 04999 051 003151	66,7		
Межбюджетные трансферты, передаваемые бюджетам муниципальных районов из бюджетов поселений на осуще- ствление части полномочий по решению вопросов местного значения в соответствии с заключенными соглашениями	2 02 04014 05 0000 151	2385,6	0	0

1.4. Приложение 2 изложить в следующей редакции:

Наименование источника внутреннего финансирования дефицита бюджета	Код группы, подгруппы, статьи и вида источников	2014 год	2015 год	2016 год
1	2	3	4	5
Источники внутреннего финансирования дефицитов бюджетов	000 01 00 00 00 00 0000 000	3409,0	1130,2	1424,9
Бюджетные кредиты от других бюджетов бюджетной системы Российской Федерации	000 01 03 00 00 00 0000 000	-684,0	-2400,0	0,0
Бюджетные кредиты от других бюджетов бюджетной системы Российской Федерации в валюте Российской Федерации	000 01 03 01 00 00 0000 000	-684,0	-2400,0	0,0
Получение бюджетных кредитов от других бюджетов бюджетной системы Российской Федерации в валюте Российской Федерации	000 01 03 01 00 00 0000 700	916,0	0,0	0,0
Получение кредитов от других				



Получение кредитов от других бюджетов бюджетной системы Российской Федерации бюджетами субъектов Российской Федерации в валюте Российской Федерации	000 01 03 01 00 02 0000 710	916,0	0,0	0,0
Погашение бюджетных кредитов, полученных от других бюджетов бюджетной системы Российской Федерации в валюте Российской Федерации	000 01 03 01 00 00 0000 800	-1600,0	-2400,0	0,0
Источники внутреннего финансирования дефицита				
Погашение бюджетами субъектов Российской Федерации кредитов от других бюджетов бюджетной системы Российской Федерации в валюте Российской Федерации	000 01 03 01 00 02 0000 810	-1600,0	-2400,0	0,0
Изменение остатков средств на счетах по учету средств бюджетов				
Изменение прочих остатков средств бюджетов	892 01 05 02 01 00 0000 000	4093,0	3530,2	1424,9
Изменение прочих остатков денежных средств бюджетов	892 01 05 02 01 00 0000 000	4093,0	3530,2	1424,9
Изменение прочих остатков средств бюджетов субъектов Российской Федерации	892 01 05 02 01 02 0000 000	4093,0	3530,2	1424,9

Наименование доходов	Сумма		
	2014	2015	2016
Безвозмездные поступления, всего	141 179,7	133 278,6	139 151,2
Безвозмездные поступления от других бюджетов бюджетной системы Российской Федерации	141 179,7	133 278,6	139 151,2
Дотации бюджетам субъектов Российской Федерации и муниципальных образований	37 258,2	32 245,5	33 488,0
Дотации на выравнивание бюджетной обеспеченности муниципальных районов на 2014-2016 годы	36 759,2	32 245,5	33 488,0
Дотации бюджетам муниципальных районов на поддержку мер по обеспечению сбалансированности бюджетов на 2014 год	499,0	0,0	0,0
Субсидии бюджетам субъектов Российской Федерации и муниципальных образований (межбюджетные субсидии)	4 798,7	3 339,8	1 192,4
Распределение субсидий бюджетам муниципальных районов для финансового обеспечения мероприятий по поддержке малого и среднего предпринимательства за счет ФБ на 2014 г.	265,7		
Субсидии бюджетам городского округа, муниципальных районов и бюджетам муниципальных районов для предоставления их бюджетам поселений на осуществление дорожной деятельности в отношении автомобильных дорог общего пользования местного значения на 2014 год	1 912,0	2 117,0	0,0
Субсидии бюджетам городского округа, муниципальных районов области и бюджетам муниципальных районов области для предоставления их бюджетам городских и сельских поселений области на организацию профессионального образования и дополнительного профессионального образования выборных должностных лиц, служащих и муниципальных служащих Новгородской области на 2014-2016 годы	65,3	65,8	65,2
Субсидии бюджетам муниципальных районов и городского округа на обеспечение пожарной безопасности, антитеррористической и антикриминальной безопасности муниципальных дошкольных образовательных организаций, муниципальных общеобразовательных организаций, муниципальных организаций дополнительного образования детей на 2014-2016 годы	481,3	493,3	479,5
Субсидии бюджетам муниципальных районов и городского округа на организацию питьевого режима в дошкольных и общеобразовательных организациях на 2014-2016 годы	54,5	54,5	54,5
Субсидии бюджетам муниципальных районов и городского округа на приобретение или изготовление бланков документов об образовании и (или) о квалификации муниципальными образовательными организациями на 2014-2016 годы	10,0	10,0	10,0



Субсидии бюджетам муниципальных районов и городского округа на ремонт зданий муниципальных дошкольных образовательных организаций, муниципальных общеобразовательных организаций, муниципальных организаций дополнительного образования детей на 2015-2016 годы	0,0	234,1	225,3
Субсидии бюджетам муниципальных районов, городского округа на укрепление материально-технической базы муниципальных учреждений, подведомственных органам местного самоуправления муниципальных районов, городского округа, реализующих полномочия в сфере культуры, в рамках государственной программы Новгородской области «Развитие культуры и туризма в Новгородской области 2014-2020 годы» на 2014-2016 годы	60,8	61,8	61,5
Субсидии бюджетам муниципальных районов и городского округа на проведение ремонтов и ремонтно-реставрационных работ зданий муниципальных учреждений, подведомственных органам местного самоуправления муниципальных районов, городского округа, реализующих полномочия в сфере культуры, в рамках государственной программы Новгородской области «Развитие культуры и туризма в Новгородской области 2014-2020 годы» на 2014-2016 годы	280,4	285,5	278,6
Распределение субсидий бюджетам муниципальных районов для финансирования финансового обеспечения мероприятий по поддержке малого и среднего предпринимательства на 2014 год	70,6		
Субсидии бюджетам муниципальных районов, городского округа на профессиональную подготовку по программам высшего профессионального образования и повышение квалификации специалистов муниципальных учреждений, осуществляющих деятельность в сфере культуры, в рамках государственной программы Новгородской области «Развитие культуры и туризма в Новгородской области 2014-2020 годы» на 2014-2016 годы	17,8	17,8	17,8
Субсидии бюджетам муниципальных районов, городского округа на предоставление социальных выплат молодым семьям на приобретение (строительство) жилья в рамках подпрограммы "Обеспечение жильем молодых семей" федеральной целевой подпрограммы "Жилище" на 2011-2015 годы, за счет средств федерального бюджета на 2014 год	366,7	0,0	0,0
Распределение субсидий бюджетам муниципальных районов, городского округа на создание, функционирование и совершенствование информационно-технологической структуры электронного правительства Новгородской области на 2014 год	202,4		
Субсидии бюджетам муниципальных районов, городского округа на предоставление социальных выплат молодым семьям на приобретение (строительство) жилья в рамках подпрограммы "Обеспечение жильем молодых семей" государственной программы "Развитие жилищного строительства на территории Новгородской области на 2014-2020 годы" на 2014 год	850,9	0,0	0,0
Субсидии бюджетам муниципальных районов на организацию проведения работ по описанию местоположения границ населенных пунктов в координатах характерных точек и внесению сведений о границах в государственный кадастр недвижимости на 2014 год	117,3	0,0	0,0
Субсидии бюджетам муниципальных районов на софинансирования расходных обязательств по развитию учреждений культуры, за исключением субсидий на софинансирование объектов капитального строительства, в рамках мероприятий федеральной целевой программы "Культура России(2012-2018 годы), не использованных в 2013 году на 2014 год	28,0		
Субсидии бюджетам муниципальных районов и городского округа на организацию дополнительного профессионального образования выборных должностных лиц, служащих и муниципальных служащих Новгородской области в сфере повышения эффективности бюджетных расходов на 21014 год	15,0		
Субвенции бюджетам субъектов Российской Федерации и муниципальных образований	96 662,6	97 693,3	104 470,8
Субвенции бюджетам муниципальных районов для предоставления их бюджетам поселений на осуществление государственных полномочий по первичному воинскому учету на территориях, где отсутствуют военные комиссариаты, на 2014-2016 годы	374,4	382,9	382,9
Субвенции бюджетам муниципальных районов и городского округа на осуществление отдельных государственных полномочий по выплате социального пособия на погребение и возмещению стоимости услуг, предоставляемых согласно гарантированному перечню услуг по погребению на 2014-2016 годы	165,1	193,4	202,1
Субвенции бюджетам муниципальных районов и городского округа на оплату жилищно-коммунальных услуг отдельным категориям граждан на 2014-2016 годы	5 305,0	5 511,0	5 562,0
Субвенции бюджетам муниципальных районов и городского округа на ежемесячное денежное вознаграждение за классное руководство в муниципальных образовательных организациях, реализующих общеобразовательные программы начального общего, основного общего и среднего общего образования, на 2014-2016 годы	332,9	227,9	227,9
Субвенции бюджетам муниципальных районов и городского округа на содержание ребенка в семье опекуна и приемной семье, а также вознаграждение, причитающееся приемному родителю на 2014-2016 годы	10 209,2	10 668,7	11 149,5
Субвенции бюджетам муниципальных районов и городского округа для финансового обеспечения государственных полномочий по составлению (изменению, дополнению) списков кандидатов в присяжные заседатели федеральных судов общей юрисдикции в Российской Федерации на 2016 год	1,4	0,0	12,4
Субвенции бюджетам муниципальных районов и городского округа на компенсацию родительской платы родителям (законным представителям) детей, посещающих образовательные организации, реализующие образовательную программу дошкольного образования на 2014-2016 годы	1 017,9	1 063,7	1 111,6
Субвенции бюджетам муниципальных районов и городского округа на обеспечение отдельных государственных полномочий по предоставлению мер социальной поддержки отдельным категориям граждан на 2014-2016 годы Реабилитированные лица и лица, признанные пострадавшими от политических репрессий	218,1	227,7	237,4
Субвенции бюджетам муниципальных районов, городского округа на обеспечение жильем помещениями детей - сирот и детей, оставшихся без попечения родителей, лиц из числа детей - сирот и детей, оставшихся без попечения родителей на 2014-2016 годы	4 300,6	2 100,8	5 334,5



Субвенции местным бюджетам на выполнение передаваемых полномочий субъектов Российской Федерации	74 738,0	77 317,2	80 250,5
Субвенции бюджетам муниципальных районов на осуществление государственных полномочий по расчету и предоставлению дотаций на выравнивание бюджетной обеспеченности поселений на 2014-2016 годы	12 689,3	12 424,0	11 705,0
Субвенции бюджетам муниципальных районов и городского округа на осуществление отдельных государственных полномочий по оказанию социальной поддержки малоимущим семьям (малоимущим одиноко проживающим гражданам) по приобретению и установке котлового оборудования отечественного производства, работающего на биотопливе, в своих домовладениях на 2014-2016 годы	3,5	0,0	0,0
Субвенции бюджетам муниципальных районов и городского округа на одновременную выплату лицам из числа детей-сирот и детей, оставшихся без попечения родителей, на текущий ремонт находящихся в их собственности жилых помещений, расположенных на территории Новгородской области, на 2014-2016 годы	0,0	0,0	36,4
Субвенции бюджетам муниципальных районов и городского округа на обеспечение доступа к информационно-телекоммуникационной сети "Интернет" на 2014-2016 годы	203,0	105,2	105,2
Субвенции бюджетам муниципальных районов и городского округа на оснащение организаций, осуществляющих образовательную деятельность по образовательным программам начального общего, основного общего и среднего общего образования, современным компьютерным и мультимедийным оборудованием на 2014-2016 годы	28,6	28,6	28,6
Субвенции бюджетам муниципальных районов и городского округа на обеспечение организаций, осуществляющих образовательную деятельность по образовательным программам начального общего, основного общего и среднего общего образования, учебниками и учебными пособиями на 2014-2016 годы	230,1	230,1	230,1
Субвенции бюджетам муниципальных районов и городского округа на возмещение затрат по содержанию штатных единиц, осуществляющих переданные отдельные государственные полномочия области на 2014-2016 годы	2 908,2	2 979,2	3 001,0
Субвенции бюджетам муниципальных районов на осуществление отдельных государственных полномочий по компенсации выпадающих доходов организациям и индивидуальным предпринимателям, осуществляющим регулярные перевозки пассажиров и багажа автомобильным транспортом общего пользования в городском и пригородном сообщении, на 2014-2016 годы	1 147,0	1 147,0	1 147,0
Субвенции бюджетам муниципальных районов на выполнение отдельных государственных полномочий по предоставлению мер социальной поддержки по оплате жилья и коммунальных услуг отдельным категориям граждан, работающих и проживающих в сельских населенных пунктах и поселках городского типа, на 2014-2016 годы	340,0	355,0	371,0
Субвенции бюджетам муниципальных районов и городского округа на выполнение отдельных государственных полномочий по обеспечению бесплатного зубного протезирования граждан на 2014-2016 годы	251,0	251,0	251,0
Субвенции бюджетам муниципальных районов на выполнение отдельных государственных полномочий по предоставлению мер социальной поддержки педагогическим работникам образовательных учреждений, расположенных в сельской местности, поселках городского типа Новгородской области на 2014-2016 годы	433,0	451,0	468,0
Субвенции бюджетам муниципальных районов и городского округа на осуществление отдельных государственных полномочий по оказанию государственной социальной помощи малоимущим семьям, малоимущим одиноко проживающим гражданам и социальной поддержки лицам, оказавшимся в трудной жизненной ситуации на территории Новгородской области на 2014-2016 годы	470,0	471,4	492,8
Субвенции бюджетам муниципальных районов и городского округа на осуществление отдельных государственных полномочий по присвоению статуса многодетной семьи и выдаче удостоверения, подтверждающего статус многодетной семьи, предоставлению мер социальной поддержки многодетных семей и возмещению организациям расходов по предоставлению меры социальной поддержки многодетных семей на 2014-2016 годы	774,0	874,5	935,6
Субвенции бюджетам муниципальных районов и городского округа на обеспечение отдельных государственных полномочий по назначению и выплате пособий гражданам, имеющим детей на 2014-2016 годы	1 787,2	1 793,4	1 841,4
Субвенции бюджетам муниципальных районов и городского округа на обеспечение отдельных государственных полномочий по предоставлению мер социальной поддержки отдельным категориям граждан на 2014-2016 годы. Ветераны труда	6 758,8	7 062,4	7 373,4
Субвенции бюджетам муниципальных районов и городского округа на обеспечение отдельных государственных полномочий по предоставлению мер социальной поддержки отдельным категориям граждан на 2014-2016 годы. Труженики тыла	641,3	726,9	759,1
Субвенции бюджетам муниципальных районов и городского округа на осуществление отдельных государственных полномочий по предоставлению льготы на проезд в транспорте междугородного сообщения к месту лечения и обратно детей, нуждающихся в санаторно-курортном лечении, на 2014-2016 год	2,0	2,0	2,0
Субвенции бюджетам муниципальных районов и городского округа на осуществление отдельных государственных полномочий по предоставлению мер социальной поддержки ветеранов труда Новгородской области на 2014-2016 годы	4 717,2	4 857,4	5 175,6
Субвенции бюджетам муниципальных районов и городского округа на обеспечение государственных гарантий реализации прав на получение общедоступного и бесплатного дошкольного образования в муниципальных дошкольных образовательных организациях, в части расходов на оплату труда работникам образовательных организаций, технические средства обучения, расходные материалы и хозяйственные нужды образовательных организаций, на воспитание и обучение детей-инвалидов дошкольного и школьного возраста на дому, осуществляемое образовательными организациями, возмещение расходов за пользование услугой доступа к сети Интернет муниципальных общеобразовательных организаций, организующих обучение детей-инвалидов с использованием дистанционных образовательных технологий на 2014-2016 годы	33 144,6	35 400,3	38 450,9
Субвенции бюджету городского округа и бюджетам муниципальных районов для предоставления их бюджетам поселений на компенсацию выпадающих доходов организациям, предоставляющим коммунальные услуги по тарифам для населения, установленным органами исполнительной власти области на 2014-2016 годы	3 270,0	3 107,0	2 977,0



Субвенции бюджетам муниципальных районов и городского округа на осуществление отдельных государственных полномочий по присвоению спортивных разрядов и квалификационных категорий спортивных судей на 2014-2016 годы	7,1	7,1	7,1
Субвенции бюджетам муниципальных районов и городского округа на осуществление отдельных государственных полномочий по обеспечению бесплатным молоком обучающихся муниципальных общеобразовательных организаций на 2014-2015 годы	107,6	113,0	0,0
Субвенции бюджетам муниципальных районов и городского округа на осуществление отдельных государственных полномочий по оказанию социальной поддержки обучающимся муниципальных образовательных организаций на 2014-2016 годы	4 820,8	4 877,3	4 888,8
Субвенции бюджетам муниципальных районов и городского округа на осуществление отдельных государственных полномочий по оказанию социальной поддержки малоимущим семьям (малоимущим одиноко проживающим гражданам) по приобретению и установке приборов учета в своих домовладениях на 2014-2016 годы	1,4	49,9	
Субвенция бюджетам муниципального района и городского округа на осуществление отдельных государственных полномочий по определению перечня должностных лиц, уполномоченных составлять протоколы об административных правонарушениях, предусмотренных соответствующими статьями областного закона "Об административных правонарушениях", на 2014-2016 годы	2,3	3,5	3,5
Иные межбюджетные трансферты	2 460,2		
Иные межбюджетные трансферты бюджетам муниципальных районов и городского округа на проведение мероприятий по подключению общедоступных библиотек к информационно-телекоммуникационной сети "Интернет" и развитие системы библиотечного дела с учетом задачи расширения информационных технологий и оцифровки на 2014 год	7,9		
Иные межбюджетные трансферты муниципальным районам и городскому округу на частичную компенсацию дополнительных расходов на повышение заработной платы отдельных категорий работников бюджетной сферы	66,7		
Межбюджетные трансферты, передаваемые бюджетам муниципальных районов из бюджетов поселений на осуществление части полномочий по решению вопросов местного значения в соответствии с заключенными соглашениями	2385,6		

1.6. п.8.1 изложить в следующей редакции: Утвердить общий объем бюджетных ассигнований на исполнение публичных нормативных обязательств на 2014 год в сумме 32271,3 тыс. рублей, на 2015 год в сумме 33453,8 тыс. рублей и на 2016 год в сумме 34863,38 тыс. рублей.

1.7. Приложение 10 изложить в следующей редакции

Документ, учреждение	Вед.	РП	Ц.ст.	ВР	Сумма на 2014 год	Сумма на 2015 год	Сумма на 2016 год
Администрация Холмского муниципального района	340	0000	0000000	000	28 247,8	20 181,2	22 609,0
Общегосударственные вопросы	340	0100	0000000	000	16 412,8	13 236,4	12 923,3
Функционирование высшего должностного лица субъекта Российской Федерации и муниципального образования	340	0102	0000000	000	1 236,0	1 197,8	1 197,8
Глава муниципального образования	340	0102	9110100	000	1 236,0	1 197,8	1 197,8
Расходы на выплаты персоналу государственных (муниципальных) органов	340	0102	9110100	120	1 236,0	1 197,8	1 197,8
Функционирование законодательных (представительных) органов государственной власти и представительных органов муниципальных образований	340	0103	0000000	000	76,0	70,0	50,0
Расходы на обеспечение функций органов местного самоуправления	340	0103	9190100	000	76,0	70,0	50,0
Иные закупки товаров, работ и услуг для обеспечения государственных (муниципальных) нужд	340	0103	9190100	240	76,0	70,0	50,0
Функционирование Правительства Российской Федерации, высших исполнительных органов государственной власти субъектов Российской Федерации, местных администраций	340	0104	0000000	000	13 503,4	11 012,4	10 706,9
Расходы на обеспечение функций органов местного самоуправления	340	0104	9190100	000	12 932,1	10 458,0	10 130,5
Расходы на выплаты персоналу государственных (муниципальных) органов	340	0104	9190100	120	10 204,9	8 055,9	8 055,9
Иные закупки товаров, работ и услуг для обеспечения государственных (муниципальных) нужд	340	0104	9190100	240	2 605,8	2 262,1	1 934,6



Уплата налогов, сборов и иных платежей	340	0104	9190100	850	121,4	140,0	140,0
Возмещение затрат по содержанию штатных единиц, осуществляющих переданные отдельные государственные полномочия области	340	0104	9817028	000	570,6	553,4	575,4
Расходы на выплаты персоналу государственных (муниципальных) органов	340	0104	9817028	120	336,6	279,3	279,3
Иные закупки товаров, работ и услуг для обеспечения государственных (муниципальных) нужд	340	0104	9817028	240	234,0	274,1	296,1
Осуществление отдельных государственных полномочий по определению перечня должностных лиц, уполномоченных составлять протоколы об административных правонарушениях, предусмотренных соответствующими статьями областного закона "Об административных правонарушениях"	340	0104	9817065	000	0,7	1,0	1,0
Иные закупки товаров, работ и услуг для обеспечения государственных (муниципальных) нужд	340	0104	9817065	240	0,7	1,0	1,0
Судебная система	340	0105	0000000	000	1,4	0,0	12,4
Составление (изменение) списков кандидатов в присяжные заседатели федеральных судов общей юрисдикции в Российской Федерации	340	0105	9275120	000	1,4	0,0	12,4
Иные закупки товаров, работ и услуг для обеспечения государственных (муниципальных) нужд	340	0105	9275120	240	1,4	0,0	12,4
Обеспечение деятельности финансовых, налоговых и таможенных органов и органов финансового (финансово-бюджетного) надзора	340	0106	0000000	000	1 093,6	764,3	764,3
Председатель контрольно-счетной комиссии Холмского района	340	0106	9510100	000	538,3	480,3	480,3
Расходы на выплаты персоналу государственных (муниципальных) органов	340	0106	9510100	120	538,3	480,3	480,3
Аудиторы контрольно-счетной комиссии	340	0106	9520100	000	555,4	284,0	284,0
Расходы на выплаты персоналу государственных (муниципальных) органов	340	0106	9520100	120	489,8	224,0	224,0
Иные закупки товаров, работ и услуг для обеспечения государственных (муниципальных) нужд	340	0106	9520100	240	65,6	60,0	60,0
Резервные фонды	340	0111	0000000	000	15,0	15,0	15,0
Резервные фонды исполнительных органов муниципальной власти Холмского района	340	0111	9292378	000	15,0	15,0	15,0
Резервные средства	340	0111	9292378	870	15,0	15,0	15,0
Другие общегосударственные вопросы	340	0113	0000000	000	487,4	177,0	177,0
Муниципальная программа Холмского муниципального района "Об энергосбережении в Холмском муниципальном районе на 2014-2016 годы"	340	0113	1400000	000	5,0	0,0	0,0
Реализация мероприятий муниципальной программы Холмского муниципального района "Об энергосбережении в Холмском муниципальном районе на 2014-2016 годы"	340	0113	1409999	000	5,0	0,0	0,0
Иные закупки товаров, работ и услуг для обеспечения государственных (муниципальных) нужд	340	0113	1409999	240	5,0	0,0	0,0
Муниципальная программа Холмского муниципального района "Информатизация органов местного самоуправления Холмского муниципального района на 2014-2016 годы"	340	0113	1700000	000	352,4	100,0	100,0
Осуществление мероприятий на создание, функционирование и совершенствование информационно-технологической инфраструктуры электронного правительства Новгородской области	340	0113	1707239	000	202,4	0,0	0,0
Иные закупки товаров, работ и услуг для обеспечения государственных (муниципальных) нужд	340	0113	1707239	240	202,4	0,0	0,0
Реализация мероприятий муниципальной программы Холмского муниципального района "Информатизация органов местного самоуправления Холмского муниципального района на 2014-2016 годы"	340	0113	1709999	000	150,0	100,0	100,0
Иные закупки товаров, работ и услуг для обеспечения государственных (муниципальных) нужд	340	0113	1709999	240	150,0	100,0	100,0
Выполнение других обязательств	340	0113	9212380	000	130,0	77,0	77,0



Иные закупки товаров, работ и услуг для обеспечения государственных (муниципальных) нужд	340	0113	9212380	240	130,0	77,0	77,0
Национальная безопасность и правоохранительная деятельность	340	0300	0000000	000	692,5	692,5	692,5
Защита населения и территории от чрезвычайных ситуаций природного и техногенного характера, гражданская оборона	340	0309	0000000	000	692,5	692,5	692,5
Предупреждение и ликвидация последствий чрезвычайных ситуаций и стихийных бедствий природного и техногенного характера	340	0309	9312370	000	692,5	692,5	692,5
Расходы на выплаты персоналу государственных (муниципальных) органов	340	0309	9312370	120	671,9	642,5	642,5
Иные закупки товаров, работ и услуг для обеспечения государственных (муниципальных) нужд	340	0309	9312370	240	20,6	50,0	50,0
Национальная экономика	340	0400	0000000	000	2 223,3	1 886,0	1 357,0
Транспорт	340	0408	0000000	000	1 147,0	1 147,0	1 147,0
Осуществление отдельных государственных полномочий по компенсации выпадающих доходов организациям и индивидуальным предпринимателям, осуществляющим регулярные перевозки пассажиров и багажа автомобильным транспортом общего пользования в городском и пригородном сообщении	340	0408	9817029	000	1 147,0	1 147,0	1 147,0
Субсидии юридическим лицам (кроме некоммерческих организаций), индивидуальным предпринимателям, физическим лицам	340	0408	9817029	810	1 147,0	1 147,0	1 147,0
Дорожное хозяйство (дорожные фонды)	340	0409	0000000	000	503,0	529,0	0,0
Капитальный ремонт и ремонт автомобильных дорог общего пользования	340	0409	9222382	000	25,0	0,0	0,0
Иные закупки товаров, работ и услуг для обеспечения государственных (муниципальных) нужд	340	0409	9222382	240	25,0	0,0	0,0
Осуществление дорожной деятельности в отношении автомобильных дорог общего пользования местного значения	340	0409	9827151	000	478,0	529,0	0,0
Иные закупки товаров, работ и услуг для обеспечения государственных (муниципальных) нужд	340	0409	9827151	240	478,0	529,0	0,0
Другие вопросы в области национальной экономики	340	0412	0000000	000	573,3	210,0	210,0
Муниципальная программа Холмского муниципального района "Развитие торговли в Холмском муниципальном районе на 2014-2016 годы"	340	0412	1500000	000	10,0	10,0	10,0
Реализация мероприятий муниципальной программы Холмского муниципального района "Развитие торговли в Холмском муниципальном районе на 2014-2016 годы"	340	0412	1509999	000	10,0	10,0	10,0
Иные закупки товаров, работ и услуг для обеспечения государственных (муниципальных) нужд	340	0412	1509999	240	10,0	10,0	10,0
Муниципальная программа Холмского муниципального района "Развитие малого и среднего предпринимательства в Холмском муниципальном районе на 2014-2016 годы"	340	0412	1600000	000	436,3	100,0	100,0
Мероприятия по поддержке малого и среднего предпринимательства за счет средств федерального бюджета	340	0412	1605064	000	265,7	0,0	0,0
Субсидии юридическим лицам (кроме некоммерческих организаций), индивидуальным предпринимателям, физическим лицам	340	0412	1605064	810	265,7	0,0	0,0
Мероприятия по поддержке малого и среднего предпринимательства	340	0412	1607225	000	70,6	0,0	0,0
Иные закупки товаров, работ и услуг для обеспечения государственных (муниципальных) нужд	340	0412	1607225	240	36,3	0,0	0,0
Субсидии юридическим лицам (кроме некоммерческих организаций), индивидуальным предпринимателям, физическим лицам	340	0412	1607225	810	34,3	0,0	0,0
Реализация мероприятий муниципальной программы Холмского муниципального района "Развитие малого и среднего предпринимательства в Холмском муниципальном районе на 2014-2016 годы"	340	0412	1609999	000	100,0	100,0	100,0
Иные закупки товаров, работ и услуг для обеспечения государственных (муниципальных) нужд	340	0412	1609999	240	15,0	0,0	0,0



Субсидии юридическим лицам (кроме некоммерческих организаций), индивидуальным предпринимателям, физическим лицам	340	0412	1609999	810	85,0	100,0	100,0
Мероприятия по землеустройству и землепользованию	340	0412	9222381	000	127,0	100,0	100,0
Иные закупки товаров, работ и услуг для обеспечения государственных (муниципальных) нужд	340	0412	9222381	240	127,0	100,0	100,0
Жилищно-коммунальное хозяйство	340	0500	0000000	000	709,4	100,0	100,0
Жилищное хозяйство	340	0501	0000000	000	509,4	100,0	100,0
Муниципальная программа Холмского муниципального района "Укрепление материально-технической базы предприятий жилищно-коммунального хозяйства Холмского района на 2014-2018 годы"	340	0501	2100000	000	0,0	100,0	100,0
Реализация мероприятий муниципальной программы Холмского муниципального района "Укрепление материально-технической базы предприятий жилищно-коммунального хозяйства Холмского района на 2014-2018 годы"	340	0501	2109999	000	0,0	100,0	100,0
Субсидии юридическим лицам (кроме некоммерческих организаций), индивидуальным предпринимателям, физическим лицам	340	0501	2109999	810	0,0	100,0	100,0
Обеспечение мероприятий по капитальному ремонту многоквартирных домов	340	0501	9252383	000	509,4	0,0	0,0
Иные закупки товаров, работ и услуг для обеспечения государственных (муниципальных) нужд	340	0501	9252383	240	509,4	0,0	0,0
Коммунальное хозяйство	340	0502	0000000	000	200,0	0,0	0,0
Муниципальная программа Холмского муниципального района "Укрепление материально-технической базы предприятий жилищно-коммунального хозяйства Холмского района на 2014-2018 годы"	340	0502	2100000	000	200,0	0,0	0,0
Реализация мероприятий муниципальной программы Холмского муниципального района "Укрепление материально-технической базы предприятий жилищно-коммунального хозяйства Холмского района на 2014-2018 годы"	340	0502	2109999	000	200,0	0,0	0,0
Субсидии юридическим лицам (кроме некоммерческих организаций), индивидуальным предпринимателям, физическим лицам	340	0502	2109999	810	200,0	0,0	0,0
Охрана окружающей среды	340	0600	0000000	000	245,0	150,0	150,0
Другие вопросы в области охраны окружающей среды	340	0605	0000000	000	245,0	150,0	150,0
Муниципальная программа Холмского муниципального района "Охрана окружающей среды и экологической безопасности района на 2014-2016 годы"	340	0605	0700000	000	245,0	150,0	150,0
Реализация мероприятий муниципальной программы Холмского муниципального района "Охрана окружающей среды и экологической безопасности района на 2014-2016 годы"	340	0605	0709999	000	245,0	150,0	150,0
Иные закупки товаров, работ и услуг для обеспечения государственных (муниципальных) нужд	340	0605	0709999	240	245,0	150,0	150,0
Образование	340	0700	0000000	000	95,7	139,2	139,0
Молодежная политика и оздоровление детей	340	0707	0000000	000	59,0	104,0	104,0
Муниципальная программа Холмского муниципального района "Молодежь Холмского муниципального района на 2014-2016 годы"	340	0707	0300000	000	30,0	75,0	75,0
Реализация мероприятий муниципальной программы Холмского муниципального района "Молодежь Холмского муниципального района на 2014-2016 годы"	340	0707	0309999	000	30,0	75,0	75,0
Иные закупки товаров, работ и услуг для обеспечения государственных (муниципальных) нужд	340	0707	0309999	240	30,0	75,0	75,0
Муниципальная программа Холмского муниципального района "Комплексные меры противодействия наркомании и зависимости от других психоактивных веществ в Холмском муниципальном районе на 2014-2016 годы"	340	0707	0500000	000	29,0	29,0	29,0
Реализация мероприятий муниципальной программы Холмского муниципального района "Комплексные меры противодействия наркомании и зависимости от других психоактивных веществ в Холмском муниципальном районе на 2014-2016 годы"	340	0707	0509999	000	29,0	29,0	29,0
Иные закупки товаров, работ и услуг для обеспечения государственных (муниципальных) нужд	340	0707	0509999	240	29,0	29,0	29,0
Другие вопросы в области образования	340	0709	0000000	000	36,7	35,2	35,0
Муниципальная программа Холмского муниципального района "Реформирование и развитие муниципальной службы в Холмском муниципальном районе на 2014-2016 годы"	340	0709	1800000	000	36,7	35,2	35,0



Организация профессионального образования и дополнительного профессионального образования выборных должностных лиц, служащих и муниципальных служащих Холмского района	340	0709	1802610	000	7,0	7,0	7,0
Иные закупки товаров, работ и услуг для обеспечения государственных (муниципальных) нужд	340	0709	1802610	240	7,0	7,0	7,0
Организация профессионального образования и дополнительного профессионального образования выборных должностных лиц, служащих и муниципальных служащих Новгородской области	340	0709	1807228	000	29,7	28,2	28,0
Иные закупки товаров, работ и услуг для обеспечения государственных (муниципальных) нужд	340	0709	1807228	240	29,7	28,2	28,0
Социальная политика	340	1000	0000000	000	5 869,7	2 352,5	5 622,6
Пенсионное обеспечение	340	1001	0000000	000	40,0	0,0	0,0
Доплаты к пенсиям государственных служащих субъектов Российской Федерации и муниципальных служащих	340	1001	9232382	000	40,0	0,0	0,0
Публичные нормативные социальные выплаты гражданам	340	1001	9232382	310	40,0	0,0	0,0
Социальное обеспечение населения	340	1003	0000000	000	1 529,1	251,7	251,7
Муниципальная программа Холмского муниципального района "Обеспечение жильем молодых семей в Холмском муниципальном районе на 2014-2016 годы"	340	1003	1200000	000	1 529,1	251,7	251,7
Предоставление социальных выплат молодым семьям на приобретение (строительство) жилья в рамках подпрограммы "Обеспечение жильем молодых семей" федеральной целевой программы "Жилище" на 2011-2015 годы, за счет средств федерального бюджета	340	1003	1205020	000	366,7	0,0	0,0
Социальные выплаты гражданам, кроме публичных нормативных социальных выплат	340	1003	1205020	320	366,7	0,0	0,0
Предоставление социальных выплат молодым семьям на приобретение (строительство) жилья в рамках подпрограммы "Обеспечение жильем молодых семей" государственной программы "Развитие жилищного строительства на территории Новгородской области на 2014-2020 годы"	340	1003	1207234	000	850,9	0,0	0,0
Социальные выплаты гражданам, кроме публичных нормативных социальных выплат	340	1003	1207234	320	850,9	0,0	0,0
Реализация мероприятий муниципальной программы Холмского муниципального района "Обеспечение жильем молодых семей в Холмском муниципальном районе на 2014-2016 годы"	340	1003	1209999	000	311,5	251,7	251,7
Социальные выплаты гражданам, кроме публичных нормативных социальных выплат	340	1003	1209999	320	311,5	251,7	251,7
Охрана семьи и детства	340	1004	0000000	000	4 300,6	2 100,8	5 370,9
Обеспечение жилыми помещениями детей - сирот и детей, оставшихся без попечения родителей, лиц из числа детей - сирот и детей, оставшихся без попечения родителей	340	1004	9815082	000	623,6	307,4	817,0
Бюджетные инвестиции	340	1004	9815082	410	623,6	307,4	817,0
Единовременная выплата лицам из числа детей-сирот и детей, оставшихся без попечения родителей, на текущий ремонт находящихся в их собственности жилых помещений, расположенных на территории Новгородской области	340	1004	9817060	000	0,0	0,0	36,4
Публичные нормативные социальные выплаты гражданам	340	1004	9817060	310	0,0	0,0	36,4
Обеспечение жилыми помещениями детей - сирот и детей, оставшихся без попечения родителей, лиц из числа детей - сирот и детей, оставшихся без попечения родителей	340	1004	9817064	000	3 677,0	1 793,4	4 517,5
Бюджетные инвестиции	340	1004	9817064	410	3 677,0	1 793,4	4 517,5
Физическая культура и спорт	340	1100	0000000	000	1 999,4	1 624,6	1 624,6
Физическая культура	340	1101	0000000	000	1 999,4	1 624,6	1 624,6
Муниципальная программа Холмского муниципального района "Развитие физической культуры и спорта в Холмском муниципальном районе на 2014-2016 годы"	340	1101	0200000	000	1 903,2	1 528,4	1 528,4
Обеспечение деятельности учреждений в сфере физической культуры и спорта	340	1101	0200131	000	1 788,1	1 413,3	1 413,3
Субсидии бюджетным учреждениям	340	1101	0200131	610	1 788,1	1 413,3	1 413,3



Осуществление отдельных государственных полномочий по присвоению спортивных разрядов и квалификационных категорий спортивных судей	340	1101	0207036	000	7,1	7,1	7,1
Субсидии бюджетным учреждениям	340	1101	0207036	610	7,1	7,1	7,1
Реализация прочих мероприятий муниципальной программы Холмского муниципального района "Развитие физической культуры и спорта в Холмском муниципальном районе на 2014-2016 годы"	340	1101	0209999	000	108,0	108,0	108,0
Иные закупки товаров, работ и услуг для обеспечения государственных (муниципальных) нужд	340	1101	0209999	240	108,0	108,0	108,0
Муниципальная программа Холмского муниципального района "Патриотическое воспитание населения Холмского района на 2014-2016 годы"	340	1101	0400000	000	88,0	88,0	88,0
Реализация мероприятий муниципальной программы Холмского муниципального района "Патриотическое воспитание населения Холмского района на 2014-2016 годы"	340	1101	0409999	000	88,0	88,0	88,0
Субсидии бюджетным учреждениям	340	1101	0409999	610	88,0	88,0	88,0
Возмещение затрат по содержанию штатных единиц, осуществляющих переданные отдельные государственные полномочия области	340	1101	9817028	000	8,2	8,2	8,2
Субсидии бюджетным учреждениям	340	1101	9817028	610	8,2	8,2	8,2
Комитет социальной защиты населения Администрации Холмского муниципального района	348	0000	0000000	000	23 875,5	24 834,9	25 679,3
Социальная политика	348	1000	0000000	000	23 875,5	24 834,9	25 679,3
Социальное обеспечение населения	348	1003	0000000	000	21 892,6	22 852,0	23 696,4
Муниципальная программа Холмского муниципального района "Доступная среда для инвалидов на 2014-2016 годы"	348	1003	0600000	000	25,0	25,0	25,0
Реализация мероприятий муниципальной программы Холмского муниципального района "Доступная среда для инвалидов на 2014-2016 годы"	348	1003	0609999	000	25,0	25,0	25,0
Иные закупки товаров, работ и услуг для обеспечения государственных (муниципальных) нужд	348	1003	0609999	240	25,0	25,0	25,0
Оплата жилищно-коммунальных услуг отдельным категориям граждан	348	1003	9835250	000	5 305,0	5 511,0	5 562,0
Иные закупки товаров, работ и услуг для обеспечения государственных (муниципальных) нужд	348	1003	9835250	240	70,0	77,5	77,5
Публичные нормативные социальные выплаты гражданам	348	1003	9835250	310	5 235,0	5 433,5	5 484,5
Выполнение отдельных государственных полномочий по обеспечению бесплатного зубного протезирования граждан	348	1003	9837003	000	251,0	251,0	251,0
Социальные выплаты гражданам, кроме публичных нормативных социальных выплат	348	1003	9837003	320	251,0	251,0	251,0
Выполнение отдельных государственных полномочий по предоставлению мер социальной поддержки по оплате жилья и коммунальных услуг отдельным категориям граждан, работающих и проживающих в сельских населенных пунктах и поселках городского типа	348	1003	9837007	000	340,0	355,0	371,0
Публичные нормативные социальные выплаты гражданам	348	1003	9837007	310	340,0	355,0	371,0
Осуществление отдельных государственных полномочий по выплате социального пособия на погребение и возмещению стоимости услуг, предоставляемых согласно гарантированному перечню услуг по погребению	348	1003	9837016	000	165,1	193,4	202,1
Публичные нормативные социальные выплаты гражданам	348	1003	9837016	310	165,1	193,4	202,1
Осуществление отдельных государственных полномочий по предоставлению мер социальной поддержки многодетных семей и возмещению организациям расходов по предоставлению меры социальной поддержки многодетных семей	348	1003	9837020	000	774,0	874,5	935,6
Публичные нормативные социальные выплаты гражданам	348	1003	9837020	310	705,1	714,5	775,6
Социальные выплаты гражданам, кроме публичных нормативных социальных выплат	348	1003	9837020	320	68,9	160,0	160,0
Осуществление отдельных государственных полномочий по оказанию государственной социальной помощи малоимущим семьям, малоимущим одиноко проживающим гражданам и социальной поддержки лицам, оказавшимся в трудной жизненной ситуации	348	1003	9837021	000	470,0	471,4	492,8



Публичные нормативные социальные выплаты гражданам	348	1003	9837021	310	450,0	410,4	431,8
Социальные выплаты гражданам, кроме публичных нормативных социальных выплат	348	1003	9837021	320	20,0	61,0	61,0
Осуществление отдельных государственных полномочий по предоставлению льготы на проезд в транспорте междугородного сообщения к месту лечения и обратно детей, нуждающихся в санаторно-курортном лечении	348	1003	9837023	000	2,0	2,0	2,0
Публичные нормативные социальные выплаты гражданам	348	1003	9837023	310	2,0	2,0	2,0
Осуществление отдельных государственных полномочий по предоставлению мер социальной поддержки ветеранов труда Новгородской области	348	1003	9837024	000	4 717,2	4 857,4	5 175,6
Публичные нормативные социальные выплаты гражданам	348	1003	9837024	310	4 370,7	4 325,4	4 643,6
Социальные выплаты гражданам, кроме публичных нормативных социальных выплат	348	1003	9837024	320	346,5	532,0	532,0
Выполнение отдельных государственных полномочий по предоставлению мер социальной поддержки педагогическим работникам образовательных учреждений, расположенных в сельской местности, поселках городского типа	348	1003	9837031	000	433,0	451,0	468,0
Публичные нормативные социальные выплаты гражданам	348	1003	9837031	310	433,0	451,0	468,0
Осуществление отдельных государственных полномочий по оказанию социальной поддержки малоимущим семьям (малоимущим одиноко проживающим гражданам) по приобретению и установке котлового оборудования отечественного производства, работающего на биотопливе, в своих домовладениях	348	1003	9837032	000	3,5	0,0	0,0
Публичные нормативные социальные выплаты гражданам	348	1003	9837032	310	3,5	0,0	0,0
Осуществление отдельных государственных полномочий по оказанию социальной поддержки малоимущим семьям (малоимущим одиноко проживающим гражданам) по приобретению и установке приборов учета в своих домовладениях	348	1003	9837035	000	1,4	49,9	0,0
Публичные нормативные социальные выплаты гражданам	348	1003	9837035	310	1,4	49,9	0,0
Ежемесячное пособие на ребенка	348	1003	9837040	000	1 787,2	1 793,4	1 841,4
Публичные нормативные социальные выплаты гражданам	348	1003	9837040	310	1 787,2	1 793,4	1 841,4
Обеспечение мер социальной поддержки ветеранов труда	348	1003	9837041	000	6 758,8	7 062,4	7 373,4
Публичные нормативные социальные выплаты гражданам	348	1003	9837041	310	6 571,5	6 927,4	7 238,4
Социальные выплаты гражданам, кроме публичных нормативных социальных выплат	348	1003	9837041	320	187,3	135,0	135,0
Обеспечение мер социальной поддержки труженников тыла	348	1003	9837042	000	641,3	726,9	759,1
Публичные нормативные социальные выплаты гражданам	348	1003	9837042	310	613,2	719,9	752,1
Социальные выплаты гражданам, кроме публичных нормативных социальных выплат	348	1003	9837042	320	28,1	7,0	7,0
Обеспечение мер социальной поддержки реабилитированных лиц и лиц, признанных пострадавшими от политических репрессий	348	1003	9837043	000	218,1	227,7	237,4
Публичные нормативные социальные выплаты гражданам	348	1003	9837043	310	199,4	218,7	228,4
Социальные выплаты гражданам, кроме публичных нормативных социальных выплат	348	1003	9837043	320	18,7	9,0	9,0
Другие вопросы в области социальной политики	348	1006	0000000	000	1 982,9	1 982,9	1 982,9
Возмещение затрат по содержанию штатных единиц, осуществляющих переданные отдельные государственные полномочия области	348	1006	9817028	000	1 982,9	1 982,9	1 982,9
Расходы на выплаты персоналу государственных (муниципальных) органов	348	1006	9817028	120	1 212,0	1 212,0	1 212,0
Иные закупки товаров, работ и услуг для обеспечения государственных (муниципальных) нужд	348	1006	9817028	240	770,5	770,9	770,9
Уплата налогов, сборов и иных платежей	348	1006	9817028	850	0,4	0,0	0,0
Комитет культуры Администрации Холмского муниципального района	357	0000	0000000	000	28 101,8	26 466,2	25 073,5



Образование	357	0700	0000000	000	3 808,0	3 085,4	2 885,4
Общее образование	357	0702	0000000	000	3 808,0	3 085,4	2 885,4
Муниципальная программа Холмского муниципального района "Культура Холмского района на 2014-2016 годы"	357	0702	1100000	000	3 808,0	3 085,4	2 885,4
Подпрограмма "Культура Холмского района (2014-2016 годы)" муниципальной программы Холмского муниципального района "Культура Холмского района на 2014-2016 годы"	357	0702	1120000	000	116,2	0,0	0,0
Поддержка одаренных детей, инициативной и талантливой молодежи	357	0702	1122612	000	20,0	0,0	0,0
Субсидии бюджетным учреждениям	357	0702	1122612	610	20,0	0,0	0,0
Проведение ремонтов в учреждениях культуры Холмского района	357	0702	1122680	000	20,0	0,0	0,0
Субсидии бюджетным учреждениям	357	0702	1122680	610	20,0	0,0	0,0
Укрепление материально-технической базы в сфере культуры Холмского района	357	0702	1122681	000	23,7	0,0	0,0
Субсидии бюджетным учреждениям	357	0702	1122681	610	23,7	0,0	0,0
Профессиональная подготовка по программам высшего профессионального образования и повышение квалификации специалистов муниципальных учреждений, осуществляющих деятельность в сфере культуры	357	0702	1127155	000	2,5	0,0	0,0
Субсидии бюджетным учреждениям	357	0702	1127155	610	2,5	0,0	0,0
Проведение ремонтов зданий муниципальных учреждений, подведомственных органам местного самоуправления муниципальных районов, городского округа, реализующих полномочия в сфере культуры	357	0702	1127220	000	50,0	0,0	0,0
Субсидии бюджетным учреждениям	357	0702	1127220	610	50,0	0,0	0,0
Подпрограмма "Обеспечение реализации муниципальной программы Холмского муниципального района "Культура Холмского района на 2014-2016 годы" муниципальной программы Холмского муниципального района "Культура Холмского района на 2014-2016 годы"	357	0702	1150000	000	3 691,8	3 085,4	2 885,4
Обеспечение деятельности организаций дополнительного образования детей	357	0702	1150123	000	3 685,4	3 085,4	2 885,4
Субсидии бюджетным учреждениям	357	0702	1150123	610	3 685,4	3 085,4	2 885,4
Компенсация дополнительных расходов на повышение оплаты труда работников бюджетной сферы	357	0702	1157141	000	6,4	0,0	0,0
Субсидии бюджетным учреждениям	357	0702	1157141	610	6,4	0,0	0,0
Культура, кинематография	357	0800	0000000	000	24 293,8	23 380,8	22 188,1
Культура	357	0801	0000000	000	22 071,4	20 899,0	19 653,4
Муниципальная программа Холмского муниципального района "Культура Холмского района на 2014-2016 годы"	357	0801	1100000	000	22 071,4	20 899,0	19 653,4
Подпрограмма "Сохранение объектов культурного наследия, расположенных на территории Холмского района (2014-2016 годы)" муниципальной программы Холмского муниципального района "Культура Холмского района на 2014-2016 годы"	357	0801	1110000	000	305,6	62,0	62,0
Сохранение объектов культурного наследия, находящихся в собственности Холмского района	357	0801	1112670	000	305,6	62,0	62,0
Субсидии бюджетным учреждениям	357	0801	1112670	610	305,6	62,0	62,0
Подпрограмма "Культура Холмского района (2014-2016 годы)" муниципальной программы Холмского муниципального района "Культура Холмского района на 2014-2016 годы"	357	0801	1120000	000	668,0	515,1	507,9
Проведение ремонтов в учреждениях культуры Холмского района	357	0801	1122680	000	137,7	140,0	140,0
Субсидии бюджетным учреждениям	357	0801	1122680	610	137,7	140,0	140,0
Укрепление материально-технической базы в сфере культуры Холмского района	357	0801	1122681	000	0,0	10,0	10,0
Субсидии бюджетным учреждениям	357	0801	1122681	610	0,0	10,0	10,0
Проведение общественно значимых мероприятий	357	0801	1122682	000	219,4	0,0	0,0
Субсидии бюджетным учреждениям	357	0801	1122682	610	219,4	0,0	0,0
Повышение квалификации работников культуры	357	0801	1122683	000	4,4	0,0	0,0
Субсидии бюджетным учреждениям	357	0801	1122683	610	4,4	0,0	0,0
Профессиональная подготовка по программам высшего профессионального образования и повышение квалификации специалистов муниципальных учреждений, осуществляющих деятельность в сфере культуры	357	0801	1127155	000	15,3	17,8	17,8
Субсидии бюджетным учреждениям	357	0801	1127155	610	15,3	17,8	17,8



Укрепление материально-технической базы муниципальных учреждений, подведомственных органам местного самоуправления муниципальных районов, городского округа, реализующих полномочия в сфере культуры	357	0801	1127219	000	60,8	61,8	61,5
Субсидии бюджетным учреждениям	357	0801	1127219	610	60,8	61,8	61,5
Проведение ремонтов зданий муниципальных учреждений, подведомственных органам местного самоуправления муниципальных районов, городского округа, реализующих полномочия в сфере культуры	357	0801	1127220	000	230,4	285,5	278,6
Субсидии бюджетным учреждениям	357	0801	1127220	610	230,4	285,5	278,6
Подпрограмма "Обеспечение мер безопасности (2014-2016 годы)" муниципальной программы Холмского муниципального района "Культура Холмского района на 2014-2016 годы"	357	0801	1140000	000	56,0	0,0	0,0
Мероприятия по обслуживанию систем пожарной безопасности	357	0801	1142690	000	56,0	0,0	0,0
Субсидии бюджетным учреждениям	357	0801	1142690	610	56,0	0,0	0,0
Подпрограмма "Обеспечение реализации муниципальной программы Холмского муниципального района "Культура Холмского района на 2014-2016 годы" муниципальной программы Холмского муниципального района "Культура Холмского района на 2014-2016 годы"	357	0801	1150000	000	21 041,8	20 321,9	19 083,5
Обеспечение деятельности музеев и постоянных выставок	357	0801	1150127	000	1 090,5	1 036,5	1 036,5
Субсидии бюджетным учреждениям	357	0801	1150127	610	1 090,5	1 036,5	1 036,5
Обеспечение деятельности учреждений культуры	357	0801	1150128	000	14 747,8	14 642,4	14 142,4
Субсидии бюджетным учреждениям	357	0801	1150128	610	14 747,8	14 642,4	14 142,4
Обеспечение деятельности библиотек	357	0801	1150129	000	5 113,0	4 643,0	3 904,6
Субсидии бюджетным учреждениям	357	0801	1150129	610	5 113,0	4 643,0	3 904,6
Софинансирование расходных обязательств по развитию учреждений культуры, за исключением субсидий на софинансирование объектов капитального строительства, в рамках мероприятий федеральной целевой программы "Культура России"	357	0801	1155014	000	28,0	0,0	0,0
Субсидии бюджетным учреждениям	357	0801	1155014	610	28,0	0,0	0,0
Мероприятия по подключению общедоступных библиотек к информационно-телекоммуникационной сети "Интернет" и развитие системы библиотечного дела с учетом задачи расширения информационных технологий и оцифровки	357	0801	1155146	000	7,9	0,0	0,0
Субсидии бюджетным учреждениям	357	0801	1155146	610	7,9	0,0	0,0
Компенсация дополнительных расходов на повышение оплаты труда работников бюджетной сферы	357	0801	1157141	000	54,6	0,0	0,0
Субсидии бюджетным учреждениям	357	0801	1157141	610	54,6	0,0	0,0
Другие вопросы в области культуры, кинематографии	357	0804	0000000	000	2 222,4	2 481,8	2 534,7
Муниципальная программа Холмского муниципального района "Культура Холмского района на 2014-2016 годы"	357	0804	1100000	000	2 222,4	2 481,8	2 534,7
Подпрограмма "Обеспечение реализации муниципальной программы Холмского муниципального района "Культура Холмского района на 2014-2016 годы" муниципальной программы Холмского муниципального района "Культура Холмского района на 2014-2016 годы"	357	0804	1150000	000	2 222,4	2 481,8	2 534,7
Расходы на обеспечение функций органов местного самоуправления	357	0804	1150100	000	487,4	762,7	762,7
Расходы на выплаты персоналу государственных (муниципальных) органов	357	0804	1150100	120	420,8	737,7	737,7
Иные закупки товаров, работ и услуг для обеспечения государственных (муниципальных) нужд	357	0804	1150100	240	57,9	25,0	25,0
Уплата налогов, сборов и иных платежей	357	0804	1150100	850	8,7	0,0	0,0
Учреждения по финансово-экономическому, техническому и информационно-методическому сопровождению	357	0804	1150125	000	1 735,0	1 719,1	1 772,0



Расходы на выплаты персоналу казенных учреждений	357	0804	1150125	110	1 661,6	1 615,1	1 668,0
Иные закупки товаров, работ и услуг для обеспечения государственных (муниципальных) нужд	357	0804	1150125	240	73,4	102,0	102,0
Уплата налогов, сборов и иных платежей	357	0804	1150125	850	0,0	2,0	2,0
Комитет образования Администрации Холмского муниципального района	374	0000	0000000	000	77 647,1	76 451,1	82 212,0
Образование	374	0700	0000000	000	66 293,1	64 591,8	69 824,0
Дошкольное образование	374	0701	0000000	000	21 696,9	19 713,6	24 472,6
Муниципальная программа Холмского муниципального района "Развитие образования в Холмском муниципальном районе на 2014-2016 годы"	374	0701	0100000	000	21 673,9	19 713,6	24 472,6
Подпрограмма "Обеспечение реализации муниципальной программы "Развитие образования в Холмском муниципальном районе на 2014-2016 годы" и прочие мероприятия в области образования" муниципальной программы Холмского муниципального района "Развитие образования в Холмском муниципальном районе на 2014-2016 годы"	374	0701	0140000	000	21 673,9	19 713,6	24 472,6
Обеспечение деятельности образовательных организаций, реализующих программы дошкольного образования	374	0701	0140122	000	9 531,9	8 001,4	7 995,1
Субсидии автономным учреждениям	374	0701	0140122	620	9 531,9	8 001,4	7 995,1
Обеспечение пожарной безопасности, антитеррористической и антикриминальной безопасности дошкольных образовательных организаций, общеобразовательных организаций и организаций дополнительного образования детей	374	0701	0142640	000	15,0	0,0	0,0
Субсидии автономным учреждениям	374	0701	0142640	620	15,0	0,0	0,0
Обеспечение государственных гарантий реализации прав на получение общедоступного и бесплатного дошкольного образования в муниципальных дошкольных образовательных организациях, общедоступного и бесплатного дошкольного, начального общего, основного общего, среднего общего образования в муниципальных общеобразовательных организациях, обеспечение дополнительного образования детей в муниципальных общеобразовательных организациях в части расходов на оплату труда работникам образовательных организаций, технические средства обучения, расходные материалы и хозяйственные нужды образовательных организаций, на воспитание и обучение детей-инвалидов дошкольного и школьного возраста на дому, осуществляемое образовательными организациями, возмещение расходов за пользование услугой доступа к сети Интернет муниципальных общеобразовательных организаций, организующих обучение детей-инвалидов с использованием дистанционных образовательных технологий	374	0701	0147004	000	11 639,1	11 428,3	16 193,6
Субсидии автономным учреждениям	374	0701	0147004	620	11 639,1	11 428,3	16 193,6
Осуществление отдельных государственных полномочий по оказанию социальной поддержки обучающимся муниципальных образовательных организаций	374	0701	0147006	000	143,7	0,0	0,0
Социальные выплаты гражданам, кроме публичных нормативных социальных выплат	374	0701	0147006	320	143,7	0,0	0,0
Организация питьевого режима в дошкольных и общеобразовательных организациях	374	0701	0147206	000	26,9	26,9	26,9



Субсидии автономным учреждениям	374	0701	0147206	620	26,9	26,9	26,9
Обеспечение пожарной безопасности, антитеррористической и антикриминальной безопасности дошкольных образовательных организаций, общеобразовательных организаций и организаций дополнительного образования детей	374	0701	0147212	000	317,3	257,0	257,0
Субсидии автономным учреждениям	374	0701	0147212	620	317,3	257,0	257,0
Муниципальная программа Холмского муниципального района "Молодежь Холмского муниципального района на 2014-2016 годы"	374	0701	0300000	000	23,0	0,0	0,0
Реализация мероприятий муниципальной программы Холмского муниципального района "Молодежь Холмского муниципального района на 2014-2016 годы"	374	0701	0309999	000	23,0	0,0	0,0
Субсидии автономным учреждениям	374	0701	0309999	620	23,0	0,0	0,0
Общее образование	374	0702	0000000	000	37 720,6	38 510,2	39 112,4
Муниципальная программа Холмского муниципального района "Развитие образования в Холмском муниципальном районе на 2014-2016 годы"	374	0702	0100000	000	37 703,4	38 510,2	39 112,4
Подпрограмма "Развитие дополнительного образования в Холмском муниципальном районе" муниципальной программы Холмского муниципального района "Развитие образования в Холмском муниципальном районе на 2014-2016 годы"	374	0702	0120000	000	120,0	0,0	0,0
Поддержка одаренных детей, инициативной и талантливой молодежи	374	0702	0122612	000	120,0	0,0	0,0
Субсидии автономным учреждениям	374	0702	0122612	620	120,0	0,0	0,0
Подпрограмма "Обеспечение реализации муниципальной программы "Развитие образования в Холмском муниципальном районе на 2014-2016 годы" и прочие мероприятия в области образования" муниципальной программы Холмского муниципального района "Развитие образования в Холмском муниципальном районе на 2014-2016 годы"	374	0702	0140000	000	37 583,4	38 510,2	39 112,4
Обеспечение деятельности образовательных организаций, реализующих основные общеобразовательные программы	374	0702	0140121	000	9 102,1	7 957,7	7 684,0
Субсидии автономным учреждениям	374	0702	0140121	620	9 102,1	7 957,7	7 684,0
Обеспечение деятельности организаций дополнительного образования детей	374	0702	0140123	000	2 075,8	1 929,6	1 929,6
Субсидии автономным учреждениям	374	0702	0140123	620	2 075,8	1 929,6	1 929,6
Ремонт зданий дошкольных образовательных организаций, общеобразовательных организаций, организаций дополнительного образования детей	374	0702	0142630	000	0,0	75,0	75,0
Субсидии автономным учреждениям	374	0702	0142630	620	0,0	75,0	75,0
Обеспечение пожарной безопасности, антитеррористической и антикриминальной безопасности дошкольных образовательных организаций, общеобразовательных организаций и организаций дополнительного образования детей	374	0702	0142640	000	191,0	93,0	93,0
Субсидии автономным учреждениям	374	0702	0142640	620	191,0	93,0	93,0
Организация питьевого режима в дошкольных и общеобразовательных организациях	374	0702	0142650	000	16,7	7,0	7,0
Субсидии автономным учреждениям	374	0702	0142650	620	16,7	7,0	7,0
Приобретение или изготовление бланков документов об образовании и (или) о квалификации муниципальными общеобразовательными организациями района	374	0702	0142660	000	0,1	0,0	0,0
Субсидии автономным учреждениям	374	0702	0142660	620	0,1	0,0	0,0



Обеспечение государственных гарантий реализации прав на получение общедоступного и бесплатного дошкольного образования в муниципальных дошкольных образовательных организациях, общедоступного и бесплатного дошкольного, начального общего, основного общего, среднего общего образования в муниципальных общеобразовательных организациях, обеспечение дополнительного образования детей в муниципальных общеобразовательных организациях в части расходов на оплату труда работникам образовательных организаций, технические средства обучения, расходные материалы и хозяйственные нужды образовательных организаций, на воспитание и обучение детей-инвалидов дошкольного и школьного возраста на дому, осуществляемое образовательными организациями, возмещение расходов за пользование услугой доступа к сети Интернет муниципальных общеобразовательных организаций, организующих обучение детей-инвалидов с использованием дистанционных образовательных технологий	374	0702	0147004	000	21 505,5	23 972,0	24 972,0
Субсидии автономным учреждениям	374	0702	0147004	620	21 505,5	23 972,0	24 972,0
Осуществление отдельных государственных полномочий по оказанию социальной поддержки обучающимся муниципальных образовательных организаций	374	0702	0147006	000	3 450,7	3 263,1	3 274,6
Социальные выплаты гражданам, кроме публичных нормативных социальных выплат	374	0702	0147006	320	1 119,7	1 326,7	1 326,7
Субсидии автономным учреждениям	374	0702	0147006	620	2 331,0	1 936,4	1 947,9
Осуществление отдельных государственных полномочий по обеспечению бесплатным молоком обучающихся муниципальных общеобразовательных организаций	374	0702	0147034	000	107,6	113,0	0,0
Социальные выплаты гражданам, кроме публичных нормативных социальных выплат	374	0702	0147034	320	107,6	113,0	0,0
Обеспечение организаций, осуществляющих образовательную деятельность по образовательным программам начального общего, основного общего и среднего общего образования, учебниками и учебными пособиями	374	0702	0147050	000	230,1	230,1	230,1
Субсидии автономным учреждениям	374	0702	0147050	620	230,1	230,1	230,1
Оснащение организаций, осуществляющих образовательную деятельность по образовательным программам начального общего, основного общего и среднего общего образования, современным компьютерным и мультимедийным оборудованием	374	0702	0147051	000	28,6	28,6	28,6
Субсидии автономным учреждениям	374	0702	0147051	620	28,6	28,6	28,6
Обеспечение доступа к информационно-телекоммуникационной сети "Интернет"	374	0702	0147057	000	203,0	105,2	105,2
Субсидии автономным учреждениям	374	0702	0147057	620	203,0	105,2	105,2
Ежемесячное денежное вознаграждение за классное руководство в муниципальных образовательных организациях, реализующих общеобразовательные программы начального общего, основного общего и среднего общего образования	374	0702	0147063	000	332,9	227,9	227,9
Субсидии автономным учреждениям	374	0702	0147063	620	332,9	227,9	227,9
Компенсация дополнительных расходов на повышение оплаты труда работников бюджетной сферы	374	0702	0147141	000	5,7	0,0	0,0
Субсидии автономным учреждениям	374	0702	0147141	620	5,7	0,0	0,0
Ремонт зданий дошкольных образовательных организаций, общеобразовательных организаций, организаций дополнительного образования детей	374	0702	0147205	000	0,0	234,1	225,3
Субсидии автономным учреждениям	374	0702	0147205	620	0,0	234,1	225,3
Организация питьевого режима в дошкольных и общеобразовательных организациях	374	0702	0147206	000	27,6	27,6	27,6
Субсидии автономным учреждениям	374	0702	0147206	620	27,6	27,6	27,6
Приобретение или изготовление бланков документов об образовании и (или) о квалификации образовательными организациями	374	0702	0147208	000	10,0	10,0	10,0



Субсидии автономным учреждениям	374	0702	0147208	620	10,0	10,0	10,0
Обеспечение пожарной безопасности, антитеррористической и антикриминальной безопасности дошкольных образовательных организаций, общеобразовательных организаций и организаций дополнительного образования детей	374	0702	0147212	000	164,0	236,3	222,5
Субсидии автономным учреждениям	374	0702	0147212	620	164,0	236,3	222,5
Долгосрочная областная целевая программа "Внедрение спутниковых навигационных технологий с использованием системы ГЛОНАСС и других результатов космической деятельности в интересах социально-экономического развития Новгородской области на 2013-2015 годы"	374	0702	0147224	000	132,0	0,0	0,0
Субсидии автономным учреждениям	374	0702	0147224	620	132,0	0,0	0,0
Муниципальная программа Холмского муниципального района "Молодежь Холмского муниципального района на 2014-2016 годы"	374	0702	0300000	000	17,1	0,0	0,0
Реализация мероприятий муниципальной программы Холмского муниципального района "Молодежь Холмского муниципального района на 2014-2016 годы"	374	0702	0309999	000	17,1	0,0	0,0
Субсидии автономным учреждениям	374	0702	0309999	620	17,1	0,0	0,0
Молодежная политика и оздоровление детей	374	0707	0000000	000	907,9	648,0	648,0
Муниципальная программа Холмского муниципального района "Развитие образования в Холмском муниципальном районе на 2014-2016 годы"	374	0707	0100000	000	903,0	648,0	648,0
Подпрограмма "Развитие дополнительного образования в Холмском муниципальном районе" муниципальной программы Холмского муниципального района "Развитие образования в Холмском муниципальном районе на 2014-2016 годы"	374	0707	0120000	000	297,0	648,0	648,0
Организация деятельности профильных лагерей и лагерей с дневным пребыванием детей	374	0707	0122610	000	297,0	603,0	603,0
Субсидии автономным учреждениям	374	0707	0122610	620	297,0	603,0	603,0
Организация трудоустройства подростков в летний период	374	0707	0122611	000	0,0	45,0	45,0
Субсидии автономным учреждениям	374	0707	0122611	620	0,0	45,0	45,0
Подпрограмма "Обеспечение реализации муниципальной программы "Развитие образования в Холмском муниципальном районе на 2014-2016 годы" и прочие мероприятия в области образования" муниципальной программы Холмского муниципального района "Развитие образования в Холмском муниципальном районе на 2014-2016 годы"	374	0707	0140000	000	606,0	0,0	0,0
Обеспечение деятельности программ каникулярного образовательного отдыха (оздоровление детей)	374	0707	0140124	000	606,0	0,0	0,0
Субсидии автономным учреждениям	374	0707	0140124	620	606,0	0,0	0,0
Муниципальная программа Холмского муниципального района "Молодежь Холмского муниципального района на 2014-2016 годы"	374	0707	0300000	000	4,9	0,0	0,0
Реализация мероприятий муниципальной программы Холмского муниципального района "Молодежь Холмского муниципального района на 2014-2016 годы"	374	0707	0309999	000	4,9	0,0	0,0
Субсидии автономным учреждениям	374	0707	0309999	620	4,9	0,0	0,0
Другие вопросы в области образования	374	0709	0000000	000	5 967,7	5 720,0	5 591,0
Муниципальная программа Холмского муниципального района "Развитие образования в Холмском муниципальном районе на 2014-2016 годы"	374	0709	0100000	000	5 508,1	5 285,3	5 156,3
Подпрограмма "Обеспечение реализации муниципальной программы "Развитие образования в Холмском муниципальном районе на 2014-2016 годы" и прочие мероприятия в области образования" муниципальной программы Холмского муниципального района "Развитие образования в Холмском муниципальном районе на 2014-2016 годы"	374	0709	0140000	000	5 508,1	5 285,3	5 156,3
Расходы на обеспечение функций органов местного самоуправления	374	0709	0140100	000	1 202,2	1 114,6	1 114,6



Расходы на выплаты персоналу государственных (муниципальных) органов	374	0709	0140100	120	1 122,2	1 059,6	1 059,6
Иные закупки товаров, работ и услуг для обеспечения государственных (муниципальных) нужд	374	0709	0140100	240	79,5	55,0	55,0
Уплата налогов, сборов и иных платежей	374	0709	0140100	850	0,5	0,0	0,0
Учреждения по финансово-экономическому, техническому и информационно-методическому сопровождению	374	0709	0140125	000	3 206,4	2 683,4	2 554,4
Расходы на выплаты персоналу казенных учреждений	374	0709	0140125	110	2 937,0	2 629,0	2 500,0
Иные закупки товаров, работ и услуг для обеспечения государственных (муниципальных) нужд	374	0709	0140125	240	266,4	54,4	54,4
Уплата налогов, сборов и иных платежей	374	0709	0140125	850	3,0	0,0	0,0
Осуществление отдельных государственных полномочий по оказанию социальной поддержки обучающимся муниципальных образовательных организаций	374	0709	0147006	000	1 099,5	1 487,3	1 487,3
Расходы на выплаты персоналу казенных учреждений	374	0709	0147006	110	1 006,4	1 417,8	1 417,8
Иные закупки товаров, работ и услуг для обеспечения государственных (муниципальных) нужд	374	0709	0147006	240	93,0	69,5	69,5
Муниципальная программа Холмского муниципального района "Информатизация органов местного самоуправления Холмского муниципального района на 2014-2016 годы"	374	0709	1700000	000	113,2	0,0	0,0
Реализация мероприятий муниципальной программы Холмского муниципального района "Информатизация органов местного самоуправления Холмского муниципального района на 2014-2016 годы"	374	0709	1709999	000	113,2	0,0	0,0
Иные закупки товаров, работ и услуг для обеспечения государственных (муниципальных) нужд	374	0709	1709999	240	113,2	0,0	0,0
Возмещение затрат по содержанию штатных единиц, осуществляющих переданные отдельные государственные полномочия области	374	0709	9817028	000	346,5	434,7	434,7
Расходы на выплаты персоналу государственных (муниципальных) органов	374	0709	9817028	120	304,5	389,7	389,7
Иные закупки товаров, работ и услуг для обеспечения государственных (муниципальных) нужд	374	0709	9817028	240	41,9	45,0	45,0
Социальная политика	374	1000	0000000	000	11 354,0	11 859,3	12 388,0
Охрана семьи и детства	374	1004	0000000	000	11 354,0	11 859,3	12 388,0
Муниципальная программа Холмского муниципального района "Развитие образования в Холмском муниципальном районе на 2014-2016 годы"	374	1004	0100000	000	11 354,0	11 859,3	12 388,0
Подпрограмма "Социальная адаптация детей-сирот и детей, оставшихся без попечения родителей, а также лиц из числа детей-сирот и детей, оставшихся без попечения родителей в Холмском муниципальном районе" муниципальной программы Холмского муниципального района "Развитие образования в Холмском муниципальном районе на 2014-2016 годы"	374	1004	0130000	000	10 209,2	10 668,7	11 149,5
Содержание ребенка в семье опекуна и приемной семье, а также вознаграждение, причитающееся приемному родителю	374	1004	0137013	000	10 209,2	10 668,7	11 149,5
Публичные нормативные социальные выплаты гражданам	374	1004	0137013	310	10 209,2	10 668,7	11 149,5
Подпрограмма "Обеспечение реализации муниципальной программы "Развитие образования в Холмском муниципальном районе на 2014-2016 годы" и прочие мероприятия в области образования" муниципальной программы Холмского муниципального района "Развитие образования в Холмском муниципальном районе на 2014-2016 годы"	374	1004	0140000	000	1 144,8	1 190,6	1 238,5
Компенсация родительской платы родителям (законным представителям) детей, посещающих образовательные организации, реализующие образовательную программу дошкольного образования	374	1004	0147001	000	1 017,9	1 063,7	1 111,6
Публичные нормативные социальные выплаты гражданам	374	1004	0147001	310	1 017,9	1 063,7	1 111,6
Осуществление отдельных государственных полномочий по оказанию социальной поддержки обучающимся муниципальных образовательных организаций	374	1004	0147006	000	126,9	126,9	126,9



Публичные нормативные социальные выплаты гражданам	374	1004	0147006	310	126,9	126,9	126,9
Комитет финансов Администрации Холмского муниципального района	492	0000	0000000	000	21 693,5	22 756,2	22 154,3
Общегосударственные вопросы	492	0100	0000000	000	3 690,2	4 816,7	6 652,2
Функционирование Правительства Российской Федерации, высших исполнительных органов государственной власти субъектов Российской Федерации, местных администраций	492	0104	0000000	000	1,6	2,5	2,5
Осуществление отдельных государственных полномочий по определению перечня должностных лиц, уполномоченных составлять протоколы об административных правонарушениях, предусмотренных соответствующими статьями областного закона "Об административных правонарушениях"	492	0104	9817065	000	1,6	2,5	2,5
Субвенции	492	0104	9817065	530	1,6	2,5	2,5
Обеспечение деятельности финансовых, налоговых и таможенных органов и органов финансового (финансово-бюджетного) надзора	492	0106	0000000	000	3 554,5	2 989,3	2 989,3
Муниципальная программа Холмского муниципального района "Управление муниципальными финансами Холмского района на 2014-2020 годы"	492	0106	0900000	000	3 554,5	2 989,3	2 989,3
Подпрограмма "Организация и обеспечение осуществления бюджетного процесса, управление муниципальным долгом в Холмском районе" муниципальной программы Холмского муниципального района "Управление муниципальными финансами Холмского района на 2014-2020 годы"	492	0106	0910000	000	3 554,5	2 989,3	2 989,3
Расходы на обеспечение функций органов местного самоуправления	492	0106	0910100	000	3 554,5	2 989,3	2 989,3
Расходы на выплаты персоналу государственных (муниципальных) органов	492	0106	0910100	120	2 828,8	2 375,3	2 375,3
Иные закупки товаров, работ и услуг для обеспечения государственных (муниципальных) нужд	492	0106	0910100	240	723,0	607,0	607,0
Уплата налогов, сборов и иных платежей	492	0106	0910100	850	2,7	7,0	7,0
Другие общегосударственные вопросы	492	0113	0000000	000	134,1	1 824,9	3 660,4
Муниципальная программа Холмского муниципального района "Управление муниципальными финансами Холмского района на 2014-2020 годы"	492	0113	0900000	000	16,8	0,0	0,0
Подпрограмма "Организация и обеспечение осуществления бюджетного процесса, управление муниципальным долгом в Холмском районе" муниципальной программы Холмского муниципального района "Управление муниципальными финансами Холмского района на 2014-2020 годы"	492	0113	0910000	000	16,8	0,0	0,0
Осуществление мероприятий на организацию дополнительного профессионального образования выборных должностных лиц, служащих и муниципальных служащих Новгородской области	492	0113	0912695	000	1,8	0,0	0,0
Иные закупки товаров, работ и услуг для обеспечения государственных (муниципальных) нужд	492	0113	0912695	240	1,8	0,0	0,0
Организация дополнительного профессионального образования выборных должностных лиц, служащих и муниципальных служащих Новгородской области в сфере повышения эффективности бюджетных расходов	492	0113	0917242	000	15,0	0,0	0,0
Иные закупки товаров, работ и услуг для обеспечения государственных (муниципальных) нужд	492	0113	0917242	240	15,0	0,0	0,0
Условно утвержденные расходы	492	0113	9299999	000	0,0	1 824,9	3 660,4
Резервные средства	492	0113	9299999	870	0,0	1 824,9	3 660,4
Организация проведения работ по описанию местоположения границ населенных пунктов в координатах характерных точек и внесению сведений о границах в государственный кадастр недвижимости	492	0113	9847229	000	117,3	0,0	0,0
Субсидии	492	0113	9847229	520	117,3	0,0	0,0



Национальная оборона	492	0200	0000000	000	374,4	382,9	382,9
Мобилизационная и вневоинская подготовка	492	0203	0000000	000	374,4	382,9	382,9
Муниципальная программа Холмского муниципального района "Управление муниципальными финансами Холмского района на 2014-2020 годы"	492	0203	0900000	000	374,4	382,9	382,9
Подпрограмма "Финансовая поддержка городского и сельских поселений Холмского района" муниципальной программы Холмского муниципального района "Управление муниципальными финансами Холмского района на 2014-2020 годы"	492	0203	0920000	000	374,4	382,9	382,9
Осуществление первичного воинского учета на территориях, где отсутствуют военные комиссариаты	492	0203	0925118	000	374,4	382,9	382,9
Субвенции	492	0203	0925118	530	374,4	382,9	382,9
Национальная экономика	492	0400	0000000	000	1 434,0	1 588,0	0,0
Дорожное хозяйство (дорожные фонды)	492	0409	0000000	000	1 434,0	1 588,0	0,0
Муниципальная программа Холмского муниципального района "Управление муниципальными финансами Холмского района на 2014-2020 годы"	492	0409	0900000	000	1 434,0	1 588,0	0,0
Подпрограмма "Финансовая поддержка городского и сельских поселений Холмского района" муниципальной программы Холмского муниципального района "Управление муниципальными финансами Холмского района на 2014-2020 годы"	492	0409	0920000	000	1 434,0	1 588,0	0,0
Осуществление дорожной деятельности в отношении автомобильных дорог общего пользования местного значения	492	0409	0927151	000	1 434,0	1 588,0	0,0
Субсидии	492	0409	0927151	520	1 434,0	1 588,0	0,0
Жилищно-коммунальное хозяйство	492	0500	0000000	000	3 270,0	3 107,0	2 977,0
Коммунальное хозяйство	492	0502	0000000	000	3 270,0	3 107,0	2 977,0
Муниципальная программа Холмского муниципального района "Управление муниципальными финансами Холмского района на 2014-2020 годы"	492	0502	0900000	000	3 270,0	3 107,0	2 977,0
Подпрограмма "Финансовая поддержка городского и сельских поселений Холмского района" муниципальной программы Холмского муниципального района "Управление муниципальными финансами Холмского района на 2014-2020 годы"	492	0502	0920000	000	3 270,0	3 107,0	2 977,0
Выполнение государственных полномочий по расчету и предоставлению субвенций бюджетам поселений на компенсацию выпадающих доходов организациям, предоставляющим коммунальные услуги по тарифам для населения, установленным органами исполнительной власти области	492	0502	0927026	000	3 270,0	3 107,0	2 977,0
Субвенции	492	0502	0927026	530	3 270,0	3 107,0	2 977,0
Образование	492	0700	0000000	000	35,6	37,6	37,2
Другие вопросы в области образования	492	0709	0000000	000	35,6	37,6	37,2
Муниципальная программа Холмского муниципального района "Реформирование и развитие муниципальной службы в Холмском муниципальном районе на 2014-2016 годы"	492	0709	1800000	000	35,6	37,6	37,2
Организация профессионального образования и дополнительного профессионального образования выборных должностных лиц, служащих и муниципальных служащих Новгородской области	492	0709	1807228	000	35,6	37,6	37,2
Субсидии	492	0709	1807228	520	35,6	37,6	37,2
Обслуживание государственного и муниципального долга	492	1300	0000000	000	200,0	400,0	400,0
Обслуживание государственного внутреннего и муниципального долга	492	1301	0000000	000	200,0	400,0	400,0
Муниципальная программа Холмского муниципального района "Управление муниципальными финансами Холмского района на 2014-2020 годы"	492	1301	0900000	000	200,0	400,0	400,0
Подпрограмма "Организация и обеспечение осуществления бюджетного процесса, управление муниципальным долгом в Холмском районе" муниципальной программы Холмского муниципального района "Управление муниципальными финансами Холмского района на 2014-2020 годы"	492	1301	0910000	000	200,0	400,0	400,0
Процентные платежи по муниципальному долгу Холмского района	492	1301	0912390	000	200,0	400,0	400,0
Обслуживание муниципального долга	492	1301	0912390	730	200,0	400,0	400,0
Межбюджетные трансферты общего характера бюджетам субъектов РФ и муниципальных образований	492	1400	0000000	000	12 689,3	12 424,0	11 705,0
Дотация на выравнивание бюджетной обеспеченности субъектов Российской Федерации и муниципальных образований	492	1401	0000000	000	12 689,3	12 424,0	11 705,0
Муниципальная программа Холмского муниципального района "Управление муниципальными финансами Холмского района на 2014-2020 годы"	492	1401	0900000	000	12 689,3	12 424,0	11 705,0



Подпрограмма "Финансовая поддержка городского и сельских поселений Холмского района" муниципальной программы Холмского муниципального района "Управление муниципальными финансами Холмского района на 2014-2020 годы"	492	1401	0920000	000	12 689,3	12 424,0	11 705,0
Выравнивание бюджетной обеспеченности поселений	492	1401	0927010	000	12 689,3	12 424,0	11 705,0
Дотации	492	1401	0927010	510	12 689,3	12 424,0	11 705,0
Всего расходов:					179 565,7	170 689,6	177 728,1

1.8. Приложение 11 изложить в следующей редакции

Распределение бюджетных ассигнований по разделам, подразделам, целевым статьям, группам и подгруппам видов расходов классификации расходов муниципального бюджета на 2014 год и на плановый период 2015 и 2016 годов

Приложение № 11
к Решению Думы Холмского
муниципального района
от 28.11.2014 № 356

(тыс. рублей)

Документ, учреждение	РП	Ц.ст.	ВР	Сумма на 2014 год	Сумма на 2015 год	Сумма на 2016 год
Общегосударственные вопросы	0100	0000000	000	20 103,0	18 053,1	19 575,5
Функционирование высшего должностного лица субъекта Российской Федерации и муниципального образования	0102	0000000	000	1 236,0	1 197,8	1 197,8
Глава муниципального образования	0102	9110100	000	1 236,0	1 197,8	1 197,8
Расходы на выплаты персоналу государственных (муниципальных) органов	0102	9110100	120	1 236,0	1 197,8	1 197,8
Функционирование законодательных (представительных) органов государственной власти и представительных органов муниципальных образований	0103	0000000	000	76,0	70,0	50,0
Расходы на обеспечение функций органов местного самоуправления	0103	9190100	000	76,0	70,0	50,0
Иные закупки товаров, работ и услуг для обеспечения государственных (муниципальных) нужд	0103	9190100	240	76,0	70,0	50,0
Функционирование Правительства Российской Федерации, высших исполнительных органов государственной власти субъектов Российской Федерации, местных администраций	0104	0000000	000	13 505,0	11 014,9	10 709,4
Расходы на обеспечение функций органов местного самоуправления	0104	9190100	000	12 932,1	10 458,0	10 130,5
Расходы на выплаты персоналу государственных (муниципальных) органов	0104	9190100	120	10 204,9	8 055,9	8 055,9
Иные закупки товаров, работ и услуг для обеспечения государственных (муниципальных) нужд	0104	9190100	240	2 605,8	2 262,1	1 934,6
Уплата налогов, сборов и иных платежей	0104	9190100	850	121,4	140,0	140,0
Возмещение затрат по содержанию штатных единиц, осуществляющих переданные отдельные государственные полномочия области	0104	9817028	000	570,6	553,4	575,4
Расходы на выплаты персоналу государственных (муниципальных) органов	0104	9817028	120	336,6	279,3	279,3
Иные закупки товаров, работ и услуг для обеспечения государственных (муниципальных) нужд	0104	9817028	240	234,0	274,1	296,1
Осуществление отдельных государственных полномочий по определению перечня должностных лиц, уполномоченных составлять протоколы об административных правонарушениях, предусмотренных соответствующими статьями областного закона "Об административных правонарушениях"	0104	9817065	000	2,3	3,5	3,5
Иные закупки товаров, работ и услуг для обеспечения государственных (муниципальных) нужд	0104	9817065	240	0,7	1,0	1,0
Субвенции	0104	9817065	530	1,6	2,5	2,5
Судебная система	0105	0000000	000	1,4	0,0	12,4
Составление (изменение) списков кандидатов в присяжные заседатели федеральных судов общей юрисдикции в Российской Федерации	0105	9275120	000	1,4	0,0	12,4
Иные закупки товаров, работ и услуг для обеспечения государственных (муниципальных) нужд	0105	9275120	240	1,4	0,0	12,4
Обеспечение деятельности финансовых, налоговых и таможенных органов и органов финансового (финансово-бюджетного) надзора	0106	0000000	000	4 648,1	3 753,6	3 753,6
Муниципальная программа Холмского муниципального района "Управление муниципальными финансами Холмского района на 2014-2020 годы"	0106	0900000	000	3 554,5	2 989,3	2 989,3



Подпрограмма "Организация и обеспечение осуществления бюджетного процесса, управление муниципальным долгом в Холмском районе" муниципальной программы Холмского муниципального района "Управление муниципальными финансами Холмского района на 2014-2020 годы"	0106	0910000	000	3 554,5	2 989,3	2 989,3
Расходы на обеспечение функций органов местного самоуправления	0106	0910100	000	3 554,5	2 989,3	2 989,3
Расходы на выплаты персоналу государственных (муниципальных) органов	0106	0910100	120	2 828,8	2 375,3	2 375,3
Иные закупки товаров, работ и услуг для обеспечения государственных (муниципальных) нужд	0106	0910100	240	723,0	607,0	607,0
Уплата налогов, сборов и иных платежей	0106	0910100	850	2,7	7,0	7,0
Председатель контрольно-счетной комиссии Холмского района	0106	9510100	000	538,3	480,3	480,3
Расходы на выплаты персоналу государственных (муниципальных) органов	0106	9510100	120	538,3	480,3	480,3
Аудиторы контрольно-счетной комиссии	0106	9520100	000	555,4	284,0	284,0
Расходы на выплаты персоналу государственных (муниципальных) органов	0106	9520100	120	489,8	224,0	224,0
Иные закупки товаров, работ и услуг для обеспечения государственных (муниципальных) нужд	0106	9520100	240	65,6	60,0	60,0
Резервные фонды	0111	0000000	000	15,0	15,0	15,0
Резервные фонды исполнительных органов муниципальной власти Холмского района	0111	9292378	000	15,0	15,0	15,0
Резервные средства	0111	9292378	870	15,0	15,0	15,0
Другие общегосударственные вопросы	0113	0000000	000	621,5	2 001,9	3 837,4
Муниципальная программа Холмского муниципального района "Управление муниципальными финансами Холмского района на 2014-2020 годы"	0113	0900000	000	16,8	0,0	0,0
Подпрограмма "Организация и обеспечение осуществления бюджетного процесса, управление муниципальным долгом в Холмском районе" муниципальной программы Холмского муниципального района "Управление муниципальными финансами Холмского района на 2014-2020 годы"	0113	0910000	000	16,8	0,0	0,0
Осуществление мероприятий на организацию дополнительного профессионального образования выборных должностных лиц, служащих и муниципальных служащих Новгородской области	0113	0912695	000	1,8	0,0	0,0
Иные закупки товаров, работ и услуг для обеспечения государственных (муниципальных) нужд	0113	0912695	240	1,8	0,0	0,0
Организация дополнительного профессионального образования выборных должностных лиц, служащих и муниципальных служащих Новгородской области в сфере повышения эффективности бюджетных расходов	0113	0917242	000	15,0	0,0	0,0
Иные закупки товаров, работ и услуг для обеспечения государственных (муниципальных) нужд	0113	0917242	240	15,0	0,0	0,0
Муниципальная программа Холмского муниципального района "Об энергосбережении в Холмском муниципальном районе на 2014-2016 годы"	0113	1400000	000	5,0	0,0	0,0
Реализация мероприятий муниципальной программы Холмского муниципального района "Об энергосбережении в Холмском муниципальном районе на 2014-2016 годы"	0113	1409999	000	5,0	0,0	0,0
Иные закупки товаров, работ и услуг для обеспечения государственных (муниципальных) нужд	0113	1409999	240	5,0	0,0	0,0
Муниципальная программа Холмского муниципального района "Информатизация органов местного самоуправления Холмского муниципального района на 2014-2016 годы"	0113	1700000	000	352,4	100,0	100,0
Осуществление мероприятий на создание, функционирование и совершенствование информационно-технологической инфраструктуры электронного правительства Новгородской области	0113	1707239	000	202,4	0,0	0,0



Иные закупки товаров, работ и услуг для обеспечения государственных (муниципальных) нужд	0113	1707239	240	202,4	0,0	0,0
Реализация мероприятий муниципальной программы Холмского муниципального района "Информатизация органов местного самоуправления Холмского муниципального района на 2014-2016 годы"	0113	1709999	000	150,0	100,0	100,0
Иные закупки товаров, работ и услуг для обеспечения государственных (муниципальных) нужд	0113	1709999	240	150,0	100,0	100,0
Выполнение других обязательств	0113	9212380	000	130,0	77,0	77,0
Иные закупки товаров, работ и услуг для обеспечения государственных (муниципальных) нужд	0113	9212380	240	130,0	77,0	77,0
Условно утвержденные расходы	0113	9299999	000	0,0	1 824,9	3 660,4
Резервные средства	0113	9299999	870	0,0	1 824,9	3 660,4
Организация проведения работ по описанию местоположения границ населенных пунктов в координатах характерных точек и внесению сведений о границах в государственный кадастр недвижимости	0113	9847229	000	117,3	0,0	0,0
Субсидии	0113	9847229	520	117,3	0,0	0,0
Национальная оборона	0200	0000000	000	374,4	382,9	382,9
Мобилизационная и вневойсковая подготовка	0203	0000000	000	374,4	382,9	382,9
Муниципальная программа Холмского муниципального района "Управление муниципальными финансами Холмского района на 2014-2020 годы"	0203	0900000	000	374,4	382,9	382,9
Подпрограмма "Финансовая поддержка городского и сельских поселений Холмского района" муниципальной программы Холмского муниципального района "Управление муниципальными финансами Холмского района на 2014-2020 годы"	0203	0920000	000	374,4	382,9	382,9
Осуществление первичного воинского учета на территориях, где отсутствуют военные комиссариаты	0203	0925118	000	374,4	382,9	382,9
Субвенции	0203	0925118	530	374,4	382,9	382,9
Национальная безопасность и правоохранительная деятельность	0300	0000000	000	692,5	692,5	692,5
Защита населения и территории от чрезвычайных ситуаций природного и техногенного характера, гражданская оборона	0309	0000000	000	692,5	692,5	692,5
Предупреждение и ликвидация последствий чрезвычайных ситуаций и стихийных бедствий природного и техногенного характера	0309	9312370	000	692,5	692,5	692,5
Расходы на выплаты персоналу государственных (муниципальных) органов	0309	9312370	120	671,9	642,5	642,5
Иные закупки товаров, работ и услуг для обеспечения государственных (муниципальных) нужд	0309	9312370	240	20,6	50,0	50,0
Национальная экономика	0400	0000000	000	3 657,3	3 474,0	1 357,0
Транспорт	0408	0000000	000	1 147,0	1 147,0	1 147,0
Осуществление отдельных государственных полномочий по компенсации выпадающих доходов организациям и индивидуальным предпринимателям, осуществляющим регулярные перевозки пассажиров и багажа автомобильным транспортом общего пользования в городском и пригородном сообщении	0408	9817029	000	1 147,0	1 147,0	1 147,0
Субсидии юридическим лицам (кроме некоммерческих организаций), индивидуальным предпринимателям, физическим лицам	0408	9817029	810	1 147,0	1 147,0	1 147,0
Дорожное хозяйство (дорожные фонды)	0409	0000000	000	1 937,0	2 117,0	0,0
Муниципальная программа Холмского муниципального района "Управление муниципальными финансами Холмского района на 2014-2020 годы"	0409	0900000	000	1 434,0	1 588,0	0,0
Подпрограмма "Финансовая поддержка городского и сельских поселений Холмского района" муниципальной программы Холмского муниципального района "Управление муниципальными финансами Холмского района на 2014-2020 годы"	0409	0920000	000	1 434,0	1 588,0	0,0
Осуществление дорожной деятельности в отношении автомобильных дорог общего пользования местного значения	0409	0927151	000	1 434,0	1 588,0	0,0
Субсидии	0409	0927151	520	1 434,0	1 588,0	0,0
Капитальный ремонт и ремонт автомобильных дорог общего пользования	0409	9222382	000	25,0	0,0	0,0
Иные закупки товаров, работ и услуг для обеспечения государственных (муниципальных) нужд	0409	9222382	240	25,0	0,0	0,0
Осуществление дорожной деятельности в отношении автомобильных дорог общего пользования местного значения	0409	9827151	000	478,0	529,0	0,0
Иные закупки товаров, работ и услуг для обеспечения государственных (муниципальных) нужд	0409	9827151	240	478,0	529,0	0,0



Другие вопросы в области национальной экономики	0412	0000000	000	573,3	210,0	210,0
Муниципальная программа Холмского муниципального района "Развитие торговли в Холмском муниципальном районе на 2014-2016 годы"	0412	1500000	000	10,0	10,0	10,0
Реализация мероприятий муниципальной программы Холмского муниципального района "Развитие торговли в Холмском муниципальном районе на 2014-2016 годы"	0412	1509999	000	10,0	10,0	10,0
Иные закупки товаров, работ и услуг для обеспечения государственных (муниципальных) нужд	0412	1509999	240	10,0	10,0	10,0
Муниципальная программа Холмского муниципального района "Развитие малого и среднего предпринимательства в Холмском муниципальном районе на 2014-2016 годы"	0412	1600000	000	436,3	100,0	100,0
Мероприятия по поддержке малого и среднего предпринимательства за счет средств федерального бюджета	0412	1605064	000	265,7	0,0	0,0
Субсидии юридическим лицам (кроме некоммерческих организаций), индивидуальным предпринимателям, физическим лицам	0412	1605064	810	265,7	0,0	0,0
Мероприятия по поддержке малого и среднего предпринимательства	0412	1607225	000	70,6	0,0	0,0
Иные закупки товаров, работ и услуг для обеспечения государственных (муниципальных) нужд	0412	1607225	240	36,3	0,0	0,0
Субсидии юридическим лицам (кроме некоммерческих организаций), индивидуальным предпринимателям, физическим лицам	0412	1607225	810	34,3	0,0	0,0
Реализация мероприятий муниципальной программы Холмского муниципального района "Развитие малого и среднего предпринимательства в Холмском муниципальном районе на 2014-2016 годы"	0412	1609999	000	100,0	100,0	100,0
Иные закупки товаров, работ и услуг для обеспечения государственных (муниципальных) нужд	0412	1609999	240	15,0	0,0	0,0
Субсидии юридическим лицам (кроме некоммерческих организаций), индивидуальным предпринимателям, физическим лицам	0412	1609999	810	85,0	100,0	100,0
Мероприятия по землеустройству и землепользованию	0412	9222381	000	127,0	100,0	100,0
Иные закупки товаров, работ и услуг для обеспечения государственных (муниципальных) нужд	0412	9222381	240	127,0	100,0	100,0
Жилищно-коммунальное хозяйство	0500	0000000	000	3 979,4	3 207,0	3 077,0
Жилищное хозяйство	0501	0000000	000	509,4	100,0	100,0
Муниципальная программа Холмского муниципального района "Укрепление материально-технической базы предприятий жилищно-коммунального хозяйства Холмского района на 2014-2018 годы"	0501	2100000	000	0,0	100,0	100,0
Реализация мероприятий муниципальной программы Холмского муниципального района "Укрепление материально-технической базы предприятий жилищно-коммунального хозяйства Холмского района на 2014-2018 годы"	0501	2109999	000	0,0	100,0	100,0
Субсидии юридическим лицам (кроме некоммерческих организаций), индивидуальным предпринимателям, физическим лицам	0501	2109999	810	0,0	100,0	100,0
Обеспечение мероприятий по капитальному ремонту многоквартирных домов	0501	9252383	000	509,4	0,0	0,0
Иные закупки товаров, работ и услуг для обеспечения государственных (муниципальных) нужд	0501	9252383	240	509,4	0,0	0,0
Коммунальное хозяйство	0502	0000000	000	3 470,0	3 107,0	2 977,0
Муниципальная программа Холмского муниципального района "Управление муниципальными финансами Холмского района на 2014-2020 годы"	0502	0900000	000	3 270,0	3 107,0	2 977,0
Подпрограмма "Финансовая поддержка городского и сельских поселений Холмского района" муниципальной программы Холмского муниципального района "Управление муниципальными финансами Холмского района на 2014-2020 годы"	0502	0920000	000	3 270,0	3 107,0	2 977,0
Выполнение государственных полномочий по расчету и предоставлению субвенций бюджетам поселений на компенсацию выпадающих доходов организациям, предоставляющим коммунальные услуги по тарифам для населения, установленным органами исполнительной власти области	0502	0927026	000	3 270,0	3 107,0	2 977,0
Субвенции	0502	0927026	530	3 270,0	3 107,0	2 977,0
Муниципальная программа Холмского муниципального района "Укрепление материально-технической базы предприятий жилищно-коммунального хозяйства Холмского района на 2014-2018 годы"	0502	2100000	000	200,0	0,0	0,0



Реализация мероприятий муниципальной программы Холмского муниципального района "Укрепление материально-технической базы предприятий жилищно-коммунального хозяйства Холмского района на 2014-2018 годы"	0502	2109999	000	200,0	0,0	0,0
Субсидии юридическим лицам (кроме некоммерческих организаций), индивидуальным предпринимателям, физическим лицам	0502	2109999	810	200,0	0,0	0,0
Охрана окружающей среды	0600	0000000	000	245,0	150,0	150,0
Другие вопросы в области охраны окружающей среды	0605	0000000	000	245,0	150,0	150,0
Муниципальная программа Холмского муниципального района "Охрана окружающей среды и экологической безопасности района на 2014-2016 годы"	0605	0700000	000	245,0	150,0	150,0
Реализация мероприятий муниципальной программы Холмского муниципального района "Охрана окружающей среды и экологической безопасности района на 2014-2016 годы"	0605	0709999	000	245,0	150,0	150,0
Иные закупки товаров, работ и услуг для обеспечения государственных (муниципальных) нужд	0605	0709999	240	245,0	150,0	150,0
Образование	0700	0000000	000	70 232,4	67 854,0	72 885,6
Дошкольное образование	0701	0000000	000	21 696,9	19 713,6	24 472,6
Муниципальная программа Холмского муниципального района "Развитие образования в Холмском муниципальном районе на 2014-2016 годы"	0701	0100000	000	21 673,9	19 713,6	24 472,6
Подпрограмма "Обеспечение реализации муниципальной программы "Развитие образования в Холмском муниципальном районе на 2014-2016 годы" и прочие мероприятия в области образования" муниципальной программы Холмского муниципального района "Развитие образования в Холмском муниципальном районе на 2014-2016 годы"	0701	0140000	000	21 673,9	19 713,6	24 472,6
Обеспечение деятельности образовательных организаций, реализующих программы дошкольного образования	0701	0140122	000	9 531,9	8 001,4	7 995,1
Субсидии автономным учреждениям	0701	0140122	620	9 531,9	8 001,4	7 995,1
Обеспечение пожарной безопасности, антитеррористической и антикриминальной безопасности дошкольных образовательных организаций, общеобразовательных организаций и организаций дополнительного образования детей	0701	0142640	000	15,0	0,0	0,0
Субсидии автономным учреждениям	0701	0142640	620	15,0	0,0	0,0
Обеспечение государственных гарантий реализации прав на получение общедоступного и бесплатного дошкольного образования в муниципальных дошкольных образовательных организациях, общедоступного и бесплатного дошкольного, начального общего, основного общего, среднего общего образования в муниципальных общеобразовательных организациях, обеспечение дополнительного образования детей в муниципальных общеобразовательных организациях в части расходов на оплату труда работникам образовательных организаций, технические средства обучения, расходные материалы и хозяйственные нужды образовательных организаций, на воспитание и обучение детей-инвалидов дошкольного и школьного возраста на дому, осуществляемое образовательными организациями, возмещение расходов за пользование услугой доступа к сети Интернет муниципальных общеобразовательных организаций, организующих обучение детей-инвалидов с использованием дистанционных образовательных технологий	0701	0147004	000	11 639,1	11 428,3	16 193,6
Субсидии автономным учреждениям	0701	0147004	620	11 639,1	11 428,3	16 193,6
Осуществление отдельных государственных полномочий по оказанию социальной поддержки обучающимся муниципальных образовательных организаций	0701	0147006	000	143,7	0,0	0,0
Социальные выплаты гражданам, кроме публичных нормативных социальных выплат	0701	0147006	320	143,7	0,0	0,0
Организация питьевого режима в дошкольных и общеобразовательных организациях	0701	0147206	000	26,9	26,9	26,9
Субсидии автономным учреждениям	0701	0147206	620	26,9	26,9	26,9



Обеспечение пожарной безопасности, антитеррористической и антикриминальной безопасности дошкольных образовательных организаций, общеобразовательных организаций и организаций дополнительного образования детей	0701	0147212	000	317,3	257,0	257,0
Субсидии автономным учреждениям	0701	0147212	620	317,3	257,0	257,0
Муниципальная программа Холмского муниципального района "Молодежь Холмского муниципального района на 2014-2016 годы"	0701	0300000	000	23,0	0,0	0,0
Реализация мероприятий муниципальной программы Холмского муниципального района "Молодежь Холмского муниципального района на 2014-2016 годы"	0701	0309999	000	23,0	0,0	0,0
Субсидии автономным учреждениям	0701	0309999	620	23,0	0,0	0,0
Общее образование	0702	0000000	000	41 528,6	41 595,6	41 997,8
Муниципальная программа Холмского муниципального района "Развитие образования в Холмском муниципальном районе на 2014-2016 годы"	0702	0100000	000	37 703,4	38 510,2	39 112,4
Подпрограмма "Развитие дополнительного образования в Холмском муниципальном районе" муниципальной программы Холмского муниципального района "Развитие образования в Холмском муниципальном районе на 2014-2016 годы"	0702	0120000	000	120,0	0,0	0,0
Поддержка одаренных детей, инициативной и талантливой молодежи	0702	0122612	000	120,0	0,0	0,0
Субсидии автономным учреждениям	0702	0122612	620	120,0	0,0	0,0
Подпрограмма "Обеспечение реализации муниципальной программы "Развитие образования в Холмском муниципальном районе на 2014-2016 годы" и прочие мероприятия в области образования" муниципальной программы Холмского муниципального района "Развитие образования в Холмском муниципальном районе на 2014-2016 годы"	0702	0140000	000	37 583,4	38 510,2	39 112,4
Обеспечение деятельности образовательных организаций, реализующих основные общеобразовательные программы	0702	0140121	000	9 102,1	7 957,7	7 684,0
Субсидии автономным учреждениям	0702	0140121	620	9 102,1	7 957,7	7 684,0
Обеспечение деятельности организаций дополнительного образования детей	0702	0140123	000	2 075,8	1 929,6	1 929,6
Субсидии автономным учреждениям	0702	0140123	620	2 075,8	1 929,6	1 929,6
Ремонт зданий дошкольных образовательных организаций, общеобразовательных организаций, организаций дополнительного образования детей	0702	0142630	000	0,0	75,0	75,0
Субсидии автономным учреждениям	0702	0142630	620	0,0	75,0	75,0
Обеспечение пожарной безопасности, антитеррористической и антикриминальной безопасности дошкольных образовательных организаций, общеобразовательных организаций и организаций дополнительного образования детей	0702	0142640	000	191,0	93,0	93,0
Субсидии автономным учреждениям	0702	0142640	620	191,0	93,0	93,0
Организация питьевого режима в дошкольных и общеобразовательных организациях	0702	0142650	000	16,7	7,0	7,0
Субсидии автономным учреждениям	0702	0142650	620	16,7	7,0	7,0
Приобретение или изготовление бланков документов об образовании и (или) о квалификации муниципальными общеобразовательными организациями района	0702	0142660	000	0,1	0,0	0,0
Субсидии автономным учреждениям	0702	0142660	620	0,1	0,0	0,0
Обеспечение государственных гарантий реализации прав на получение общедоступного и бесплатного дошкольного образования в муниципальных дошкольных образовательных организациях, общедоступного и бесплатного дошкольного, начального общего, основного общего, среднего общего образования в муниципальных общеобразовательных организациях, обеспечение дополнительного образования детей в муниципальных общеобразовательных организациях в части расходов на оплату труда работникам образовательных организаций, технические средства обучения, расходные материалы и хозяйственные нужды образовательных организаций, на воспитание и обучение детей-инвалидов дошкольного и школьного возраста на дому, осуществляемое образовательными организациями, возмещение расходов за пользование услугами доступа к сети Интернет муниципальных общеобразовательных организаций, организующих обучение детей-инвалидов с использованием дистанционных образовательных технологий	0702	0147004	000	21 505,5	23 972,0	24 972,0
Субсидии автономным учреждениям	0702	0147004	620	21 505,5	23 972,0	24 972,0
Осуществление отдельных государственных полномочий по оказанию социальной поддержки обучающимся муниципальными образовательными организациями	0702	0147006	000	3 450,7	3 263,1	3 274,6
Социальные выплаты гражданам, кроме публичных нормативных социальных выплат	0702	0147006	320	1 119,7	1 326,7	1 326,7



Субсидии автономным учреждениям	0702	0147006	620	2 331,0	1 936,4	1 947,9
Осуществление отдельных государственных полномочий по обеспечению бесплатным молоком обучающихся муниципальных общеобразовательных организаций	0702	0147034	000	107,6	113,0	0,0
Социальные выплаты гражданам, кроме публичных нормативных социальных выплат	0702	0147034	320	107,6	113,0	0,0
Обеспечение организаций, осуществляющих образовательную деятельность по образовательным программам начального общего, основного общего и среднего общего образования, учебниками и учебными пособиями	0702	0147050	000	230,1	230,1	230,1
Субсидии автономным учреждениям	0702	0147050	620	230,1	230,1	230,1
Оснащение организаций, осуществляющих образовательную деятельность по образовательным программам начального общего, основного общего и среднего общего образования, современным компьютерным и мультимедийным оборудованием	0702	0147051	000	28,6	28,6	28,6
Субсидии автономным учреждениям	0702	0147051	620	28,6	28,6	28,6
Обеспечение доступа к информационно-телекоммуникационной сети "Интернет"	0702	0147057	000	203,0	105,2	105,2
Субсидии автономным учреждениям	0702	0147057	620	203,0	105,2	105,2
Ежемесячное денежное вознаграждение за классное руководство в муниципальных образовательных организациях, реализующих общеобразовательные программы начального общего, основного общего и среднего общего образования	0702	0147063	000	332,9	227,9	227,9
Субсидии автономным учреждениям	0702	0147063	620	332,9	227,9	227,9
Компенсация дополнительных расходов на повышение оплаты труда работников бюджетной сферы 0147141	0702	0147141	000	5,7	0,0	0,0
Субсидии автономным учреждениям	0702	0147141	620	5,7	0,0	0,0
Ремонт зданий дошкольных образовательных организаций, общеобразовательных организаций, организаций дополнительного образования детей	0702	0147205	000	0,0	234,1	225,3
Субсидии автономным учреждениям	0702	0147205	620	0,0	234,1	225,3
Организация питьевого режима в дошкольных и общеобразовательных организациях	0702	0147206	000	27,6	27,6	27,6
Субсидии автономным учреждениям	0702	0147206	620	27,6	27,6	27,6
Приобретение или изготовление бланков документов об образовании и (или) о квалификации образовательными организациями	0702	0147208	000	10,0	10,0	10,0
Субсидии автономным учреждениям	0702	0147208	620	10,0	10,0	10,0
Обеспечение пожарной безопасности, антитеррористической и антикриминальной безопасности дошкольных образовательных организаций, общеобразовательных организаций и организаций дополнительного образования детей	0702	0147212	000	164,0	236,3	222,5
Субсидии автономным учреждениям	0702	0147212	620	164,0	236,3	222,5
Долгосрочная областная целевая программа "Внедрение спутниковых навигационных технологий с использованием системы ГЛОНАСС и других результатов космической деятельности в интересах социально-экономического развития Новгородской области на 2013-2015 годы"	0702	0147224	000	132,0	0,0	0,0
Субсидии автономным учреждениям	0702	0147224	620	132,0	0,0	0,0
Муниципальная программа Холмского муниципального района "Молодежь Холмского муниципального района на 2014-2016 годы"	0702	0300000	000	17,1	0,0	0,0
Реализация мероприятий муниципальной программы Холмского муниципального района "Молодежь Холмского муниципального района на 2014-2016 годы"	0702	0309999	000	17,1	0,0	0,0
Субсидии автономным учреждениям	0702	0309999	620	17,1	0,0	0,0
Муниципальная программа Холмского муниципального района "Культура Холмского района на 2014-2016 годы"	0702	1100000	000	3 808,0	3 085,4	2 885,4



Подпрограмма "Культура Холмского района (2014-2016 годы)" муниципальной программы Холмского муниципального района "Культура Холмского района на 2014-2016 годы"	0702	1120000	000	116,2	0,0	0,0
Поддержка одаренных детей, инициативной и талантливой молодежи	0702	1122612	000	20,0	0,0	0,0
Субсидии бюджетным учреждениям	0702	1122612	610	20,0	0,0	0,0
Проведение ремонтов в учреждениях культуры Холмского района	0702	1122680	000	20,0	0,0	0,0
Субсидии бюджетным учреждениям	0702	1122680	610	20,0	0,0	0,0
Укрепление материально-технической базы в сфере культуры Холмского района	0702	1122681	000	23,7	0,0	0,0
Субсидии бюджетным учреждениям	0702	1122681	610	23,7	0,0	0,0
Профессиональная подготовка по программам высшего профессионального образования и повышение квалификации специалистов муниципальных учреждений, осуществляющих деятельность в сфере культуры	0702	1127155	000	2,5	0,0	0,0
Субсидии бюджетным учреждениям	0702	1127155	610	2,5	0,0	0,0
Проведение ремонтов зданий муниципальных учреждений, подведомственных органам местного самоуправления муниципальных районов, городского округа, реализующих полномочия в сфере культуры	0702	1127220	000	50,0	0,0	0,0
Субсидии бюджетным учреждениям	0702	1127220	610	50,0	0,0	0,0
Подпрограмма "Обеспечение реализации муниципальной программы Холмского муниципального района "Культура Холмского района на 2014-2016 годы" муниципальной программы Холмского муниципального района "Культура Холмского района на 2014-2016 годы"	0702	1150000	000	3 691,8	3 085,4	2 885,4
Обеспечение деятельности организаций дополнительного образования детей	0702	1150123	000	3 685,4	3 085,4	2 885,4
Субсидии бюджетным учреждениям	0702	1150123	610	3 685,4	3 085,4	2 885,4
Компенсация дополнительных расходов на повышение оплаты труда работников бюджетной сферы	0702	1157141	000	6,4	0,0	0,0
Субсидии бюджетным учреждениям	0702	1157141	610	6,4	0,0	0,0
Молодежная политика и оздоровление детей	0707	0000000	000	966,9	752,0	752,0
Муниципальная программа Холмского муниципального района "Развитие образования в Холмском муниципальном районе на 2014-2016 годы"	0707	0100000	000	903,0	648,0	648,0
Подпрограмма "Развитие дополнительного образования в Холмском муниципальном районе" муниципальной программы Холмского муниципального района "Развитие образования в Холмском муниципальном районе на 2014-2016 годы"	0707	0120000	000	297,0	648,0	648,0
Организация деятельности профильных лагерей и лагерей с дневным пребыванием детей	0707	0122610	000	297,0	603,0	603,0
Субсидии автономным учреждениям	0707	0122610	620	297,0	603,0	603,0
Организация трудоустройства подростков в летний период	0707	0122611	000	0,0	45,0	45,0
Субсидии автономным учреждениям	0707	0122611	620	0,0	45,0	45,0
Подпрограмма "Обеспечение реализации муниципальной программы "Развитие образования в Холмском муниципальном районе на 2014-2016 годы" и прочие мероприятия в области образования" муниципальной программы Холмского муниципального района "Развитие образования в Холмском муниципальном районе на 2014-2016 годы"	0707	0140000	000	606,0	0,0	0,0
Обеспечение деятельности программ каникулярного образовательного отдыха (оздоровление детей)	0707	0140124	000	606,0	0,0	0,0
Субсидии автономным учреждениям	0707	0140124	620	606,0	0,0	0,0
Муниципальная программа Холмского муниципального района "Молодежь Холмского муниципального района на 2014-2016 годы"	0707	0300000	000	34,9	75,0	75,0
Реализация мероприятий муниципальной программы Холмского муниципального района "Молодежь Холмского муниципального района на 2014-2016 годы"	0707	0309999	000	34,9	75,0	75,0
Иные закупки товаров, работ и услуг для обеспечения государственных (муниципальных) нужд	0707	0309999	240	30,0	75,0	75,0
Субсидии автономным учреждениям	0707	0309999	620	4,9	0,0	0,0



Муниципальная программа Холмского муниципального района "Комплексные меры противодействия наркомании и зависимости от других психоактивных веществ в Холмском муниципальном районе на 2014-2016 годы"	0707	0500000	000	29,0	29,0	29,0
Реализация мероприятий муниципальной программы Холмского муниципального района "Комплексные меры противодействия наркомании и зависимости от других психоактивных веществ в Холмском муниципальном районе на 2014-2016 годы"	0707	0509999	000	29,0	29,0	29,0
Иные закупки товаров, работ и услуг для обеспечения государственных (муниципальных) нужд	0707	0509999	240	29,0	29,0	29,0
Другие вопросы в области образования	0709	0000000	000	6 040,0	5 792,8	5 663,2
Муниципальная программа Холмского муниципального района "Развитие образования в Холмском муниципальном районе на 2014-2016 годы"	0709	0100000	000	5 508,1	5 285,3	5 156,3
Подпрограмма "Обеспечение реализации муниципальной программы "Развитие образования в Холмском муниципальном районе на 2014-2016 годы" и прочие мероприятия в области образования" муниципальной программы Холмского муниципального района "Развитие образования в Холмском муниципальном районе на 2014-2016 годы"	0709	0140000	000	5 508,1	5 285,3	5 156,3
Расходы на обеспечение функций органов местного самоуправления	0709	0140100	000	1 202,2	1 114,6	1 114,6
Расходы на выплаты персоналу государственных (муниципальных) органов	0709	0140100	120	1 122,2	1 059,6	1 059,6
Иные закупки товаров, работ и услуг для обеспечения государственных (муниципальных) нужд	0709	0140100	240	79,5	55,0	55,0
Уплата налогов, сборов и иных платежей	0709	0140100	850	0,5	0,0	0,0
Учреждения по финансово-экономическому, техническому и информационно- методическому сопровождению	0709	0140125	000	3 206,4	2 683,4	2 554,4
Расходы на выплаты персоналу казенных учреждений	0709	0140125	110	2 937,0	2 629,0	2 500,0
Иные закупки товаров, работ и услуг для обеспечения государственных (муниципальных) нужд	0709	0140125	240	266,4	54,4	54,4
Уплата налогов, сборов и иных платежей	0709	0140125	850	3,0	0,0	0,0
Осуществление отдельных государственных полномочий по оказанию социальной поддержки обучающимся муниципальных образовательных организаций	0709	0147006	000	1 099,5	1 487,3	1 487,3
Расходы на выплаты персоналу казенных учреждений	0709	0147006	110	1 006,4	1 417,8	1 417,8
Иные закупки товаров, работ и услуг для обеспечения государственных (муниципальных) нужд	0709	0147006	240	93,0	69,5	69,5
Муниципальная программа Холмского муниципального района "Информатизация органов местного самоуправления Холмского муниципального района на 2014-2016 годы"	0709	1700000	000	113,2	0,0	0,0
Реализация мероприятий муниципальной программы Холмского муниципального района "Информатизация органов местного самоуправления Холмского муниципального района на 2014-2016 годы"	0709	1709999	000	113,2	0,0	0,0
Иные закупки товаров, работ и услуг для обеспечения государственных (муниципальных) нужд	0709	1709999	240	113,2	0,0	0,0
Муниципальная программа Холмского муниципального района "Реформирование и развитие муниципальной службы в Холмском муниципальном районе на 2014-2016 годы"	0709	1800000	000	72,3	72,8	72,2
Организация профессионального образования и дополнительного профессионального образования выборных должностных лиц, служащих и муниципальных служащих Холмского района	0709	1802610	000	7,0	7,0	7,0
Иные закупки товаров, работ и услуг для обеспечения государственных (муниципальных) нужд	0709	1802610	240	7,0	7,0	7,0
Организация профессионального образования и дополнительного профессионального образования выборных должностных лиц, служащих и муниципальных служащих Новгородской области	0709	1807228	000	65,3	65,8	65,2
Иные закупки товаров, работ и услуг для обеспечения государственных (муниципальных) нужд	0709	1807228	240	29,7	28,2	28,0
Субсидии	0709	1807228	520	35,6	37,6	37,2
Возмещение затрат по содержанию штатных единиц, осуществляющих переданные отдельные государственные полномочия области	0709	9817028	000	346,5	434,7	434,7
Расходы на выплаты персоналу государственных (муниципальных) органов	0709	9817028	120	304,5	389,7	389,7
Иные закупки товаров, работ и услуг для обеспечения государственных (муниципальных) нужд	0709	9817028	240	41,9	45,0	45,0
Культура, кинематография	0800	0000000	000	24 293,8	23 380,8	22 188,1
Культура	0801	0000000	000	22 071,4	20 899,0	19 653,4



Муниципальная программа Холмского муниципального района "Культура Холмского района на 2014-2016 годы"	0801	1100000	000	22 071,4	20 899,0	19 653,4
Подпрограмма "Сохранение объектов культурного наследия, расположенных на территории Холмского района (2014-2016 годы)" муниципальной программы Холмского муниципального района "Культура Холмского района на 2014-2016 годы"	0801	1110000	000	305,6	62,0	62,0
Сохранение объектов культурного наследия, находящихся в собственности Холмского района	0801	1112670	000	305,6	62,0	62,0
Субсидии бюджетным учреждениям	0801	1112670	610	305,6	62,0	62,0
Подпрограмма "Культура Холмского района (2014-2016 годы)" муниципальной программы Холмского муниципального района "Культура Холмского района на 2014-2016 годы"	0801	1120000	000	668,0	515,1	507,9
Проведение ремонтов в учреждениях культуры Холмского района	0801	1122680	000	137,7	140,0	140,0
Субсидии бюджетным учреждениям	0801	1122680	610	137,7	140,0	140,0
Укрепление материально-технической базы в сфере культуры Холмского района	0801	1122681	000	0,0	10,0	10,0
Субсидии бюджетным учреждениям	0801	1122681	610	0,0	10,0	10,0
Проведение общественно значимых мероприятий	0801	1122682	000	219,4	0,0	0,0
Субсидии бюджетным учреждениям	0801	1122682	610	219,4	0,0	0,0
Повышение квалификации работников культуры	0801	1122683	000	4,4	0,0	0,0
Субсидии бюджетным учреждениям	0801	1122683	610	4,4	0,0	0,0
Профессиональная подготовка по программам высшего профессионального образования и повышение квалификации специалистов муниципальных учреждений, осуществляющих деятельность в сфере культуры	0801	1127155	000	15,3	17,8	17,8
Субсидии бюджетным учреждениям	0801	1127155	610	15,3	17,8	17,8
Укрепление материально-технической базы муниципальных учреждений, подведомственных органам местного самоуправления муниципальных районов, городского округа, реализующих полномочия в сфере культуры	0801	1127219	000	60,8	61,8	61,5
Субсидии бюджетным учреждениям	0801	1127219	610	60,8	61,8	61,5
Проведение ремонтов зданий муниципальных учреждений, подведомственных органам местного самоуправления муниципальных районов, городского округа, реализующих полномочия в сфере культуры	0801	1127220	000	230,4	285,5	278,6
Субсидии бюджетным учреждениям	0801	1127220	610	230,4	285,5	278,6
Подпрограмма "Обеспечение мер безопасности (2014-2016 годы)" муниципальной программы Холмского муниципального района "Культура Холмского района на 2014-2016 годы"	0801	1140000	000	56,0	0,0	0,0
Мероприятия по обслуживанию систем пожарной безопасности	0801	1142690	000	56,0	0,0	0,0
Субсидии бюджетным учреждениям	0801	1142690	610	56,0	0,0	0,0
Подпрограмма "Обеспечение реализации муниципальной программы Холмского муниципального района "Культура Холмского района на 2014-2016 годы" муниципальной программы Холмского муниципального района "Культура Холмского района на 2014-2016 годы"	0801	1150000	000	21 041,8	20 321,9	19 083,5
Обеспечение деятельности музеев и постоянных выставок	0801	1150127	000	1 090,5	1 036,5	1 036,5
Субсидии бюджетным учреждениям	0801	1150127	610	1 090,5	1 036,5	1 036,5
Обеспечение деятельности учреждений культуры	0801	1150128	000	14 747,8	14 642,4	14 142,4
Субсидии бюджетным учреждениям	0801	1150128	610	14 747,8	14 642,4	14 142,4
Обеспечение деятельности библиотек	0801	1150129	000	5 113,0	4 643,0	3 904,6
Субсидии бюджетным учреждениям	0801	1150129	610	5 113,0	4 643,0	3 904,6
Софинансирование расходных обязательств по развитию учреждений культуры, за исключением субсидий на софинансирование объектов капитального строительства, в рамках мероприятий федеральной целевой программы "Культура России "	0801	1155014	000	28,0	0,0	0,0
Субсидии бюджетным учреждениям	0801	1155014	610	28,0	0,0	0,0



Мероприятия по подключению общедоступных библиотек к информационно-телекоммуникационной сети "Интернет" и развитие системы библиотечного дела с учетом задачи расширения информационных технологий и оцифровки	0801	1155146	000	7,9	0,0	0,0
Субсидии бюджетным учреждениям	0801	1155146	610	7,9	0,0	0,0
Компенсация дополнительных расходов на повышение оплаты труда работников бюджетной сферы	0801	1157141	000	54,6	0,0	0,0
Субсидии бюджетным учреждениям	0801	1157141	610	54,6	0,0	0,0
Другие вопросы в области культуры, кинематографии	0804	0000000	000	2 222,4	2 481,8	2 534,7
Муниципальная программа Холмского муниципального района "Культура Холмского района на 2014-2016 годы"	0804	1100000	000	2 222,4	2 481,8	2 534,7
Подпрограмма "Обеспечение реализации муниципальной программы Холмского муниципального района "Культура Холмского района на 2014-2016 годы" муниципальной программы Холмского муниципального района "Культура Холмского района на 2014-2016 годы"	0804	1150000	000	2 222,4	2 481,8	2 534,7
Расходы на обеспечение функций органов местного самоуправления	0804	1150100	000	487,4	762,7	762,7
Расходы на выплаты персоналу государственных (муниципальных) органов	0804	1150100	120	420,8	737,7	737,7
Иные закупки товаров, работ и услуг для обеспечения государственных (муниципальных) нужд	0804	1150100	240	57,9	25,0	25,0
Уплата налогов, сборов и иных платежей	0804	1150100	850	8,7	0,0	0,0
Учреждения по финансово-экономическому, техническому и информационно- методическому сопровождению	0804	1150125	000	1 735,0	1 719,1	1 772,0
Расходы на выплаты персоналу казенных учреждений	0804	1150125	110	1 661,6	1 615,1	1 668,0
Иные закупки товаров, работ и услуг для обеспечения государственных (муниципальных) нужд	0804	1150125	240	73,4	102,0	102,0
Уплата налогов, сборов и иных платежей	0804	1150125	850	0,0	2,0	2,0
Социальная политика	1000	0000000	000	41 099,2	39 046,7	43 689,9
Пенсионное обеспечение	1001	0000000	000	40,0	0,0	0,0
Доплаты к пенсиям государственных служащих субъектов Российской Федерации и муниципальных служащих	1001	9232382	000	40,0	0,0	0,0
Публичные нормативные социальные выплаты гражданам	1001	9232382	310	40,0	0,0	0,0
Социальное обеспечение населения	1003	0000000	000	23 421,7	23 103,7	23 948,1
Муниципальная программа Холмского муниципального района "Доступная среда для инвалидов на 2014-2016 годы"	1003	0600000	000	25,0	25,0	25,0
Реализация мероприятий муниципальной программы Холмского муниципального района "Доступная среда для инвалидов на 2014-2016 годы"	1003	0609999	000	25,0	25,0	25,0
Иные закупки товаров, работ и услуг для обеспечения государственных (муниципальных) нужд	1003	0609999	240	25,0	25,0	25,0
Муниципальная программа Холмского муниципального района "Обеспечение жильем молодых семей в Холмском муниципальном районе на 2014-2016 годы"	1003	1200000	000	1 529,1	251,7	251,7
Предоставление социальных выплат молодым семьям на приобретение (строительство) жилья в рамках подпрограммы "Обеспечение жильем молодых семей" федеральной целевой программы "Жилище" на 2011-2015 годы, за счет средств федерального бюджета	1003	1205020	000	366,7	0,0	0,0
Социальные выплаты гражданам, кроме публичных нормативных социальных выплат	1003	1205020	320	366,7	0,0	0,0
Предоставление социальных выплат молодым семьям на приобретение (строительство) жилья в рамках подпрограммы "Обеспечение жильем молодых семей" государственной программы "Развитие жилищного строительства на территории Новгородской области на 2014-2020 годы"	1003	1207234	000	850,9	0,0	0,0
Социальные выплаты гражданам, кроме публичных нормативных социальных выплат	1003	1207234	320	850,9	0,0	0,0
Реализация мероприятий муниципальной программы Холмского муниципального района "Обеспечение жильем молодых семей в Холмском муниципальном районе на 2014-2016 годы"	1003	1209999	000	311,5	251,7	251,7
Социальные выплаты гражданам, кроме публичных нормативных социальных выплат	1003	1209999	320	311,5	251,7	251,7
Оплата жилищно-коммунальных услуг отдельным категориям граждан	1003	9835250	000	5 305,0	5 511,0	5 562,0



Иные закупки товаров, работ и услуг для обеспечения государственных (муниципальных) нужд	1003	9835250	240	70,0	77,5	77,5
Публичные нормативные социальные выплаты гражданам	1003	9835250	310	5 235,0	5 433,5	5 484,5
Выполнение отдельных государственных полномочий по обеспечению бесплатного зубного протезирования граждан	1003	9837003	000	251,0	251,0	251,0
Социальные выплаты гражданам, кроме публичных нормативных социальных выплат	1003	9837003	320	251,0	251,0	251,0
Выполнение отдельных государственных полномочий по предоставлению мер социальной поддержки по оплате жилья и коммунальных услуг отдельным категориям граждан, работающих и проживающих в сельских населенных пунктах и поселках городского типа	1003	9837007	000	340,0	355,0	371,0
Публичные нормативные социальные выплаты гражданам	1003	9837007	310	340,0	355,0	371,0
Осуществление отдельных государственных полномочий по выплате социального пособия на погребение и возмещению стоимости услуг, предоставляемых согласно гарантированному перечню услуг по погребению	1003	9837016	000	165,1	193,4	202,1
Публичные нормативные социальные выплаты гражданам	1003	9837016	310	165,1	193,4	202,1
Осуществление отдельных государственных полномочий по предоставлению мер социальной поддержки многодетных семей и возмещению организациям расходов по предоставлению меры социальной поддержки многодетных семей	1003	9837020	000	774,0	874,5	935,6
Публичные нормативные социальные выплаты гражданам	1003	9837020	310	705,1	714,5	775,6
Социальные выплаты гражданам, кроме публичных нормативных социальных выплат	1003	9837020	320	68,9	160,0	160,0
Осуществление отдельных государственных полномочий по оказанию государственной социальной помощи малоимущим семьям, малоимущим одиноко проживающим гражданам и социальной поддержки лицам, оказавшимся в трудной жизненной ситуации	1003	9837021	000	470,0	471,4	492,8
Публичные нормативные социальные выплаты гражданам	1003	9837021	310	450,0	410,4	431,8
Социальные выплаты гражданам, кроме публичных нормативных социальных выплат	1003	9837021	320	20,0	61,0	61,0
Осуществление отдельных государственных полномочий по предоставлению льготы на проезд в транспорте междугородного сообщения к месту лечения и обратно детей, нуждающихся в санаторно-курортном лечении	1003	9837023	000	2,0	2,0	2,0
Публичные нормативные социальные выплаты гражданам	1003	9837023	310	2,0	2,0	2,0
Осуществление отдельных государственных полномочий по предоставлению мер социальной поддержки ветеранов труда Новгородской области	1003	9837024	000	4 717,2	4 857,4	5 175,6
Публичные нормативные социальные выплаты гражданам	1003	9837024	310	4 370,7	4 325,4	4 643,6
Социальные выплаты гражданам, кроме публичных нормативных социальных выплат	1003	9837024	320	346,5	532,0	532,0
Выполнение отдельных государственных полномочий по предоставлению мер социальной поддержки педагогическим работникам образовательных учреждений, расположенных в сельской местности, поселках городского типа	1003	9837031	000	433,0	451,0	468,0
Публичные нормативные социальные выплаты гражданам	1003	9837031	310	433,0	451,0	468,0
Осуществление отдельных государственных полномочий по оказанию социальной поддержки малоимущим семьям (малоимущим одиноко проживающим гражданам) по приобретению и установке котлового оборудования отечественного производства, работающего на биотопливе, в своих домовладениях	1003	9837032	000	3,5	0,0	0,0
Публичные нормативные социальные выплаты гражданам	1003	9837032	310	3,5	0,0	0,0
Осуществление отдельных государственных полномочий по оказанию социальной поддержки малоимущим семьям (малоимущим одиноко проживающим гражданам) по приобретению и установке приборов учета в своих домовладениях	1003	9837035	000	1,4	49,9	0,0
Публичные нормативные социальные выплаты гражданам	1003	9837035	310	1,4	49,9	0,0
Ежемесячное пособие на ребенка	1003	9837040	000	1 787,2	1 793,4	1 841,4
Публичные нормативные социальные выплаты гражданам	1003	9837040	310	1 787,2	1 793,4	1 841,4



Обеспечение мер социальной поддержки ветеранов труда	1003	9837041	000	6 758,8	7 062,4	7 373,4
Публичные нормативные социальные выплаты гражданам	1003	9837041	310	6 571,5	6 927,4	7 238,4
Социальные выплаты гражданам, кроме публичных нормативных социальных выплат	1003	9837041	320	187,3	135,0	135,0
Обеспечение мер социальной поддержки труженников тыла	1003	9837042	000	641,3	726,9	759,1
Публичные нормативные социальные выплаты гражданам	1003	9837042	310	613,2	719,9	752,1
Социальные выплаты гражданам, кроме публичных нормативных социальных выплат	1003	9837042	320	28,1	7,0	7,0
Обеспечение мер социальной поддержки реабилитированных лиц и лиц, признанных пострадавшими от политических репрессий	1003	9837043	000	218,1	227,7	237,4
Публичные нормативные социальные выплаты гражданам	1003	9837043	310	199,4	218,7	228,4
Социальные выплаты гражданам, кроме публичных нормативных социальных выплат	1003	9837043	320	18,7	9,0	9,0
Охрана семьи и детства	1004	0000000	000	15 654,6	13 960,1	17 758,9
Муниципальная программа Холмского муниципального района "Развитие образования в Холмском муниципальном районе на 2014-2016 годы"	1004	0100000	000	11 354,0	11 859,3	12 388,0
Подпрограмма "Социальная адаптация детей-сирот и детей, оставшихся без попечения родителей, а также лиц из числа детей-сирот и детей, оставшихся без попечения родителей в Холмском муниципальном районе" муниципальной программы Холмского муниципального района "Развитие образования в Холмском муниципальном районе на 2014-2016 годы"	1004	0130000	000	10 209,2	10 668,7	11 149,5
Содержание ребенка в семье опекуна и приемной семье, а также вознаграждение, причитающееся приемному родителю	1004	0137013	000	10 209,2	10 668,7	11 149,5
Публичные нормативные социальные выплаты гражданам	1004	0137013	310	10 209,2	10 668,7	11 149,5
Подпрограмма "Обеспечение реализации муниципальной программы "Развитие образования в Холмском муниципальном районе на 2014-2016 годы" и прочие мероприятия в области образования" муниципальной программы Холмского муниципального района "Развитие образования в Холмском муниципальном районе на 2014-2016 годы"	1004	0140000	000	1 144,8	1 190,6	1 238,5
Компенсация родительской платы родителям (законным представителям) детей, посещающих образовательные организации, реализующие образовательную программу дошкольного образования	1004	0147001	000	1 017,9	1 063,7	1 111,6
Публичные нормативные социальные выплаты гражданам	1004	0147001	310	1 017,9	1 063,7	1 111,6
Осуществление отдельных государственных полномочий по оказанию социальной поддержки обучающимся муниципальных образовательных организаций	1004	0147006	000	126,9	126,9	126,9
Публичные нормативные социальные выплаты гражданам	1004	0147006	310	126,9	126,9	126,9
Обеспечение жилыми помещениями детей - сирот и детей, оставшихся без попечения родителей, лиц из числа детей - сирот и детей, оставшихся без попечения родителей	1004	9815082	000	623,6	307,4	817,0
Бюджетные инвестиции	1004	9815082	410	623,6	307,4	817,0
Единовременная выплата лицам из числа детей-сирот и детей, оставшихся без попечения родителей, на текущий ремонт находящихся в их собственности жилых помещений, расположенных на территории Новгородской области	1004	9817060	000	0,0	0,0	36,4
Публичные нормативные социальные выплаты гражданам	1004	9817060	310	0,0	0,0	36,4
Обеспечение жилыми помещениями детей - сирот и детей, оставшихся без попечения родителей, лиц из числа детей - сирот и детей, оставшихся без попечения родителей	1004	9817064	000	3 677,0	1 793,4	4 517,5
Бюджетные инвестиции	1004	9817064	410	3 677,0	1 793,4	4 517,5
Другие вопросы в области социальной политики	1006	0000000	000	1 982,9	1 982,9	1 982,9
Возмещение затрат по содержанию штатных единиц, осуществляющих переданные отдельные государственные полномочия области	1006	9817028	000	1 982,9	1 982,9	1 982,9



Расходы на выплаты персоналу государственных (муниципальных) органов	1006	9817028	120	1 212,0	1 212,0	1 212,0
Иные закупки товаров, работ и услуг для обеспечения государственных (муниципальных) нужд	1006	9817028	240	770,5	770,9	770,9
Уплата налогов, сборов и иных платежей	1006	9817028	850	0,4	0,0	0,0
Физическая культура и спорт	1100	0000000	000	1 999,4	1 624,6	1 624,6
Физическая культура	1101	0000000	000	1 999,4	1 624,6	1 624,6
Муниципальная программа Холмского муниципального района "Развитие физической культуры и спорта в Холмском муниципальном районе на 2014-2016 годы"	1101	0200000	000	1 903,2	1 528,4	1 528,4
Обеспечение деятельности учреждений в сфере физической культуры и спорта	1101	0200131	000	1 788,1	1 413,3	1 413,3
Субсидии бюджетным учреждениям	1101	0200131	610	1 788,1	1 413,3	1 413,3
Осуществление отдельных государственных полномочий по присвоению спортивных разрядов и квалификационных категорий спортивных судей	1101	0207036	000	7,1	7,1	7,1
Субсидии бюджетным учреждениям	1101	0207036	610	7,1	7,1	7,1
Реализация прочих мероприятий муниципальной программы Холмского муниципального района "Развитие физической культуры и спорта в Холмском муниципальном районе на 2014-2016 годы"	1101	0209999	000	108,0	108,0	108,0
Иные закупки товаров, работ и услуг для обеспечения государственных (муниципальных) нужд	1101	0209999	240	108,0	108,0	108,0
Муниципальная программа Холмского муниципального района "Патриотическое воспитание населения Холмского района на 2014-2016 годы"	1101	0400000	000	88,0	88,0	88,0
Реализация мероприятий муниципальной программы Холмского муниципального района "Патриотическое воспитание населения Холмского района на 2014-2016 годы"	1101	0409999	000	88,0	88,0	88,0
Субсидии бюджетным учреждениям	1101	0409999	610	88,0	88,0	88,0
Возмещение затрат по содержанию штатных единиц, осуществляющих переданные отдельные государственные полномочия области	1101	9817028	000	8,2	8,2	8,2
Субсидии бюджетным учреждениям	1101	9817028	610	8,2	8,2	8,2
Обслуживание государственного и муниципального долга	1300	0000000	000	200,0	400,0	400,0
Обслуживание государственного внутреннего и муниципального долга	1301	0000000	000	200,0	400,0	400,0
Муниципальная программа Холмского муниципального района "Управление муниципальными финансами Холмского района на 2014-2020 годы"	1301	0900000	000	200,0	400,0	400,0
Подпрограмма "Организация и обеспечение осуществления бюджетного процесса, управление муниципальным долгом в Холмском районе" муниципальной программы Холмского муниципального района "Управление муниципальными финансами Холмского района на 2014-2020 годы"	1301	0910000	000	200,0	400,0	400,0
Процентные платежи по муниципальному долгу Холмского района	1301	0912390	000	200,0	400,0	400,0
Обслуживание муниципального долга	1301	0912390	730	200,0	400,0	400,0
Межбюджетные трансферты общего характера бюджетам субъектов РФ и муниципальных образований	1400	0000000	000	12 689,3	12 424,0	11 705,0
Дотация на выравнивание бюджетной обеспеченности субъектов Российской Федерации и муниципальных образований	1401	0000000	000	12 689,3	12 424,0	11 705,0
Муниципальная программа Холмского муниципального района "Управление муниципальными финансами Холмского района на 2014-2020 годы"	1401	0900000	000	12 689,3	12 424,0	11 705,0
Подпрограмма "Финансовая поддержка городского и сельских поселений Холмского района" муниципальной программы Холмского муниципального района "Управление муниципальными финансами Холмского района на 2014-2020 годы"	1401	0920000	000	12 689,3	12 424,0	11 705,0
Выравнивание бюджетной обеспеченности поселений	1401	0927010	000	12 689,3	12 424,0	11 705,0
Дотации	1401	0927010	510	12 689,3	12 424,0	11 705,0
Всего расходов:				179 565,7	170 689,6	177 728,1

1.9. приложение № 12 изложить в следующей редакции:

Приложение № 12
к Решению Думы Холмского
муниципального района
от 28.11.2014 № 356

Распределение бюджетных ассигнований на реализацию муниципальных программ Холмского района на 2014 год и на плановый период 2015 и 2016 годов
(тыс. рублей)



Документ, учреждение	Ц.ст.	РП	ВР	Сумма на 2014 год	Сумма на 2015 год	Сумма на 2016 год
Муниципальная программа Холмского муниципального района "Развитие образования в Холмском муниципальном районе на 2014-2016 годы"	0100000	0000	000	77 142,4	76 016,4	81 777,3
Подпрограмма "Развитие дополнительного образования в Холмском муниципальном районе" муниципальной программы Холмского муниципального района "Развитие образования в Холмском муниципальном районе на 2014-2016 годы"	0120000	0000	000	417,0	648,0	648,0
Образование	0120000	0700	000	417,0	648,0	648,0
Общее образование	0120000	0702	000	120,0	0,0	0,0
Поддержка одаренных детей, инициативной и талантливой молодежи	0122612	0702	000	120,0	0,0	0,0
Субсидии автономным учреждениям	0122612	0702	620	120,0	0,0	0,0
Молодежная политика и оздоровление детей	0120000	0707	000	297,0	648,0	648,0
Организация деятельности профильных лагерей и лагерей с дневным пребыванием детей	0122610	0707	000	297,0	603,0	603,0
Субсидии автономным учреждениям	0122610	0707	620	297,0	603,0	603,0
Организация трудоустройства подростков в летний период	0122611	0707	000	0,0	45,0	45,0
Субсидии автономным учреждениям	0122611	0707	620	0,0	45,0	45,0
Подпрограмма "Социальная адаптация детей-сирот и детей, оставшихся без попечения родителей, а также лиц из числа детей-сирот и детей, оставшихся без попечения родителей в Холмском муниципальном районе" муниципальной программы Холмского муниципального района "Развитие образования в Холмском муниципальном районе на 2014-2016 годы"	0130000	0000	000	10 209,2	10 668,7	11 149,5
Социальная политика	0130000	1000	000	10 209,2	10 668,7	11 149,5
Охрана семьи и детства	0130000	1004	000	10 209,2	10 668,7	11 149,5
Содержание ребенка в семье опекуна и приемной семье, а также вознаграждение, причитающееся приемному родителю	0137013	1004	000	10 209,2	10 668,7	11 149,5
Публичные нормативные социальные выплаты гражданам	0137013	1004	310	10 209,2	10 668,7	11 149,5
Подпрограмма "Обеспечение реализации муниципальной программы "Развитие образования в Холмском муниципальном районе на 2014-2016 годы" и прочие мероприятия в области образования" муниципальной программы Холмского муниципального района "Развитие образования в Холмском муниципальном районе на 2014-2016 годы"	0140000	0000	000	66 516,2	64 699,7	69 979,8
Образование	0140000	0700	000	65 371,4	63 509,1	68 741,3
Дошкольное образование	0140000	0701	000	21 673,9	19 713,6	24 472,6
Обеспечение деятельности образовательных организаций, реализующих программы дошкольного образования	0140122	0701	000	9 531,9	8 001,4	7 995,1
Субсидии автономным учреждениям	0140122	0701	620	9 531,9	8 001,4	7 995,1
Обеспечение пожарной безопасности, антитеррористической и антикриминальной безопасности дошкольных образовательных организаций, общеобразовательных организаций и организаций дополнительного образования детей	0142640	0701	000	15,0	0,0	0,0
Субсидии автономным учреждениям	0142640	0701	620	15,0	0,0	0,0
Обеспечение государственных гарантий реализации прав на получение общедоступного и бесплатного дошкольного образования в муниципальных дошкольных образовательных организациях, общедоступного и бесплатного дошкольного, начального общего, основного общего, среднего общего образования в муниципальных общеобразовательных организациях, обеспечение дополнительного образования детей в муниципальных общеобразовательных организациях в части расходов на оплату труда работникам образовательных организаций, технические средства обучения, расходные материалы и хозяйственные нужды образовательных организаций, на воспитание и обучение детей-инвалидов дошкольного и школьного возраста на дому, осуществляемое образовательными организациями, возмещение расходов за пользование услугой доступа к сети Интернет муниципальных общеобразовательных организаций, организующих обучение детей-инвалидов с использованием дистанционных образовательных технологий	0147004	0701	000	11 639,1	11 428,3	16 193,6
Субсидии автономным учреждениям	0147004	0701	620	11 639,1	11 428,3	16 193,6



Осуществление отдельных государственных полномочий по оказанию социальной поддержки обучающимся муниципальных образовательных организаций	0147006	0701	000	143,7	0,0	0,0
Социальные выплаты гражданам, кроме публичных нормативных социальных выплат	0147006	0701	320	143,7	0,0	0,0
Организация питьевого режима в дошкольных и общеобразовательных организациях	0147206	0701	000	26,9	26,9	26,9
Субсидии автономным учреждениям	0147206	0701	620	26,9	26,9	26,9
Обеспечение пожарной безопасности, антитеррористической и антикриминальной безопасности дошкольных образовательных организаций, общеобразовательных организаций и организаций дополнительного образования детей	0147212	0701	000	317,3	257,0	257,0
Субсидии автономным учреждениям	0147212	0701	620	317,3	257,0	257,0
Общее образование	0140000	0702	000	37 583,4	38 510,2	39 112,4
Обеспечение деятельности образовательных организаций, реализующих основные общеобразовательные программы	0140121	0702	000	9 102,1	7 957,7	7 684,0
Субсидии автономным учреждениям	0140121	0702	620	9 102,1	7 957,7	7 684,0
Обеспечение деятельности организаций дополнительного образования детей	0140123	0702	000	2 075,8	1 929,6	1 929,6
Субсидии автономным учреждениям	0140123	0702	620	2 075,8	1 929,6	1 929,6
Ремонт зданий дошкольных образовательных организаций, общеобразовательных организаций, организаций дополнительного образования детей	0142630	0702	000	0,0	75,0	75,0
Субсидии автономным учреждениям	0142630	0702	620	0,0	75,0	75,0
Обеспечение пожарной безопасности, антитеррористической и антикриминальной безопасности дошкольных образовательных организаций, общеобразовательных организаций и организаций дополнительного образования детей	0142640	0702	000	191,0	93,0	93,0
Субсидии автономным учреждениям	0142640	0702	620	191,0	93,0	93,0
Организация питьевого режима в дошкольных и общеобразовательных организациях	0142650	0702	000	16,7	7,0	7,0
Субсидии автономным учреждениям	0142650	0702	620	16,7	7,0	7,0
Приобретение или изготовление бланков документов об образовании и (или) о квалификации муниципальными общеобразовательными организациями района	0142660	0702	000	0,1	0,0	0,0
Субсидии автономным учреждениям	0142660	0702	620	0,1	0,0	0,0
Обеспечение государственных гарантий реализации прав на получение общедоступного и бесплатного дошкольного образования в муниципальных дошкольных образовательных организациях, общедоступного и бесплатного дошкольного, начального общего, основного общего, среднего общего образования в муниципальных общеобразовательных организациях, обеспечение дополнительного образования детей в муниципальных общеобразовательных организациях в части расходов на оплату труда работникам образовательных организаций, технические средства обучения, расходные материалы и хозяйственные нужды образовательных организаций, на воспитание и обучение детей-инвалидов дошкольного и школьного возраста на дому, осуществляемое образовательными организациями, возмещение расходов за пользование услугой доступа к сети Интернет муниципальных общеобразовательных организаций, организующих обучение детей-инвалидов с использованием дистанционных образовательных технологий	0147004	0702	000	21 505,5	23 972,0	24 972,0
Субсидии автономным учреждениям	0147004	0702	620	21 505,5	23 972,0	24 972,0
Осуществление отдельных государственных полномочий по оказанию социальной поддержки обучающихся муниципальных образовательных организаций	0147006	0702	000	3 450,7	3 263,1	3 274,6
Социальные выплаты гражданам, кроме публичных нормативных социальных выплат	0147006	0702	320	1 119,7	1 326,7	1 326,7



Субсидии автономным учреждениям	0147006	0702	620	2 331,0	1 936,4	1 947,9
Осуществление отдельных государственных полномочий по обеспечению бесплатным молоком обучающихся муниципальных общеобразовательных организаций	0147034	0702	000	107,6	113,0	0,0
Социальные выплаты гражданам, кроме публичных нормативных социальных выплат	0147034	0702	320	107,6	113,0	0,0
Обеспечение организаций, осуществляющих образовательную деятельность по образовательным программам начального общего, основного общего и среднего общего образования, учебниками и учебными пособиями	0147050	0702	000	230,1	230,1	230,1
Субсидии автономным учреждениям	0147050	0702	620	230,1	230,1	230,1
Оснащение организаций, осуществляющих образовательную деятельность по образовательным программам начального общего, основного общего и среднего общего образования, современным компьютерным и мультимедийным оборудованием	0147051	0702	000	28,6	28,6	28,6
Субсидии автономным учреждениям	0147051	0702	620	28,6	28,6	28,6
Обеспечение доступа к информационно-телекоммуникационной сети "Интернет"	0147057	0702	000	203,0	105,2	105,2
Субсидии автономным учреждениям	0147057	0702	620	203,0	105,2	105,2
Ежемесячное денежное вознаграждение за классное руководство в муниципальных образовательных организациях, реализующих общеобразовательные программы начального общего, основного общего и среднего общего образования	0147063	0702	000	332,9	227,9	227,9
Субсидии автономным учреждениям	0147063	0702	620	332,9	227,9	227,9
Компенсация дополнительных расходов на повышение оплаты труда работников бюджетной сферы 0147141	0147141	0702	000	5,7	0,0	0,0
Субсидии автономным учреждениям	0147141	0702	620	5,7	0,0	0,0
Ремонт зданий дошкольных образовательных организаций, общеобразовательных организаций, организаций дополнительного образования детей	0147205	0702	000	0,0	234,1	225,3
Субсидии автономным учреждениям	0147205	0702	620	0,0	234,1	225,3
Организация питьевого режима в дошкольных и общеобразовательных организациях	0147206	0702	000	27,6	27,6	27,6
Субсидии автономным учреждениям	0147206	0702	620	27,6	27,6	27,6
Приобретение или изготовление бланков документов об образовании и (или) о квалификации образовательными организациями	0147208	0702	000	10,0	10,0	10,0
Субсидии автономным учреждениям	0147208	0702	620	10,0	10,0	10,0
Обеспечение пожарной безопасности, антитеррористической и антикриминальной безопасности дошкольных образовательных организаций, общеобразовательных организаций и организаций дополнительного образования детей	0147212	0702	000	164,0	236,3	222,5
Субсидии автономным учреждениям	0147212	0702	620	164,0	236,3	222,5
Долгосрочная областная целевая программа "Внедрение спутниковых навигационных технологий с использованием системы ГЛОНАСС и других результатов космической деятельности в интересах социально-экономического развития Новгородской области на 2013-2015 годы"	0147224	0702	000	132,0	0,0	0,0
Субсидии автономным учреждениям	0147224	0702	620	132,0	0,0	0,0
Молодежная политика и оздоровление детей	0140000	0707	000	606,0	0,0	0,0
Обеспечение деятельности программ каникулярного образовательного отдыха (оздоровление детей)	0140124	0707	000	606,0	0,0	0,0
Субсидии автономным учреждениям	0140124	0707	620	606,0	0,0	0,0
Другие вопросы в области образования	0140000	0709	000	5 508,1	5 285,3	5 156,3
Расходы на обеспечение функций органов местного самоуправления	0140100	0709	000	1 202,2	1 114,6	1 114,6
Расходы на выплаты персоналу государственных (муниципальных) органов	0140100	0709	120	1 122,2	1 059,6	1 059,6
Иные закупки товаров, работ и услуг для обеспечения государственных (муниципальных) нужд	0140100	0709	240	79,5	55,0	55,0
Уплата налогов, сборов и иных платежей	0140100	0709	850	0,5	0,0	0,0
Учреждения по финансово-экономическому, техническому и информационно- методическому сопровождению	0140125	0709	000	3 206,4	2 683,4	2 554,4



Расходы на выплаты персоналу казенных учреждений	0140125	0709	110	2 937,0	2 629,0	2 500,0
Иные закупки товаров, работ и услуг для обеспечения государственных (муниципальных) нужд	0140125	0709	240	266,4	54,4	54,4
Уплата налогов, сборов и иных платежей	0140125	0709	850	3,0	0,0	0,0
Осуществление отдельных государственных полномочий по оказанию социальной поддержки обучающимся муниципальных образовательных организаций	0147006	0709	000	1 099,5	1 487,3	1 487,3
Расходы на выплаты персоналу казенных учреждений	0147006	0709	110	1 006,4	1 417,8	1 417,8
Иные закупки товаров, работ и услуг для обеспечения государственных (муниципальных) нужд	0147006	0709	240	93,0	69,5	69,5
Социальная политика	0140000	1000	000	1 144,8	1 190,6	1 238,5
Охрана семьи и детства	0140000	1004	000	1 144,8	1 190,6	1 238,5
Компенсация родительской платы родителям (законным представителям) детей, посещающих образовательные организации, реализующие образовательную программу дошкольного образования	0147001	1004	000	1 017,9	1 063,7	1 111,6
Публичные нормативные социальные выплаты гражданам	0147001	1004	310	1 017,9	1 063,7	1 111,6
Осуществление отдельных государственных полномочий по оказанию социальной поддержки обучающимся муниципальных образовательных организаций	0147006	1004	000	126,9	126,9	126,9
Публичные нормативные социальные выплаты гражданам	0147006	1004	310	126,9	126,9	126,9
Муниципальная программа Холмского муниципального района "Развитие физической культуры и спорта в Холмском муниципальном районе на 2014-2016 годы"	0200000	0000	000	1 903,2	1 528,4	1 528,4
Физическая культура и спорт	0200000	1100	000	1 903,2	1 528,4	1 528,4
Физическая культура	0200000	1101	000	1 903,2	1 528,4	1 528,4
Обеспечение деятельности учреждений в сфере физической культуры и спорта	0200131	1101	000	1 788,1	1 413,3	1 413,3
Субсидии бюджетным учреждениям	0200131	1101	610	1 788,1	1 413,3	1 413,3
Осуществление отдельных государственных полномочий по присвоению спортивных разрядов и квалификационных категорий спортивных судей	0207036	1101	000	7,1	7,1	7,1
Субсидии бюджетным учреждениям	0207036	1101	610	7,1	7,1	7,1
Реализация прочих мероприятий муниципальной программы Холмского муниципального района "Развитие физической культуры и спорта в Холмском муниципальном районе на 2014-2016 годы"	0209999	1101	000	108,0	108,0	108,0
Иные закупки товаров, работ и услуг для обеспечения государственных (муниципальных) нужд	0209999	1101	240	108,0	108,0	108,0
Муниципальная программа Холмского муниципального района "Молодежь Холмского муниципального района на 2014-2016 годы"	0300000	0000	000	75,0	75,0	75,0
Образование	0300000	0700	000	75,0	75,0	75,0
Дошкольное образование	0300000	0701	000	23,0	0,0	0,0
Реализация мероприятий муниципальной программы Холмского муниципального района "Молодежь Холмского муниципального района на 2014-2016 годы"	0309999	0701	000	23,0	0,0	0,0
Субсидии автономным учреждениям	0309999	0701	620	23,0	0,0	0,0
Общее образование	0300000	0702	000	17,1	0,0	0,0
Реализация мероприятий муниципальной программы Холмского муниципального района "Молодежь Холмского муниципального района на 2014-2016 годы"	0309999	0702	000	17,1	0,0	0,0
Субсидии автономным учреждениям	0309999	0702	620	17,1	0,0	0,0
Молодежная политика и оздоровление детей	0300000	0707	000	34,9	75,0	75,0
Реализация мероприятий муниципальной программы Холмского муниципального района "Молодежь Холмского муниципального района на 2014-2016 годы"	0309999	0707	000	34,9	75,0	75,0
Иные закупки товаров, работ и услуг для обеспечения государственных (муниципальных) нужд	0309999	0707	240	30,0	75,0	75,0
Субсидии автономным учреждениям	0309999	0707	620	4,9	0,0	0,0
Муниципальная программа Холмского муниципального района "Патриотическое воспитание населения Холмского района на 2014-2016 годы"	0400000	0000	000	88,0	88,0	88,0



Физическая культура и спорт	0400000	1100	000	88,0	88,0	88,0
Физическая культура	0400000	1101	000	88,0	88,0	88,0
Реализация мероприятий муниципальной программы Холмского муниципального района "Патриотическое воспитание населения Холмского района на 2014-2016 годы"	0409999	1101	000	88,0	88,0	88,0
Субсидии бюджетным учреждениям	0409999	1101	610	88,0	88,0	88,0
Муниципальная программа Холмского муниципального района "Комплексные меры противодействия наркомании и зависимости от других психоактивных веществ в Холмском муниципальном районе на 2014-2016 годы"	0500000	0000	000	29,0	29,0	29,0
Образование	0500000	0700	000	29,0	29,0	29,0
Молодежная политика и оздоровление детей	0500000	0707	000	29,0	29,0	29,0
Реализация мероприятий муниципальной программы Холмского муниципального района "Комплексные меры противодействия наркомании и зависимости от других психоактивных веществ в Холмском муниципальном районе на 2014-2016 годы"	0509999	0707	000	29,0	29,0	29,0
Иные закупки товаров, работ и услуг для обеспечения государственных (муниципальных) нужд	0509999	0707	240	29,0	29,0	29,0
Муниципальная программа Холмского муниципального района "Доступная среда для инвалидов на 2014-2016 годы"	0600000	0000	000	25,0	25,0	25,0
Социальная политика	0600000	1000	000	25,0	25,0	25,0
Социальное обеспечение населения	0600000	1003	000	25,0	25,0	25,0
Реализация мероприятий муниципальной программы Холмского муниципального района "Доступная среда для инвалидов на 2014-2016 годы"	0609999	1003	000	25,0	25,0	25,0
Иные закупки товаров, работ и услуг для обеспечения государственных (муниципальных) нужд	0609999	1003	240	25,0	25,0	25,0
Муниципальная программа Холмского муниципального района "Охрана окружающей среды и экологической безопасности района на 2014-2016 годы"	0700000	0000	000	245,0	150,0	150,0
Охрана окружающей среды	0700000	0600	000	245,0	150,0	150,0
Другие вопросы в области охраны окружающей среды	0700000	0605	000	245,0	150,0	150,0
Реализация мероприятий муниципальной программы Холмского муниципального района "Охрана окружающей среды и экологической безопасности района на 2014-2016 годы"	0709999	0605	000	245,0	150,0	150,0
Иные закупки товаров, работ и услуг для обеспечения государственных (муниципальных) нужд	0709999	0605	240	245,0	150,0	150,0
Муниципальная программа Холмского муниципального района "Управление муниципальными финансами Холмского района на 2014-2020 годы"	0900000	0000	000	21 539,0	20 891,2	18 454,2
Подпрограмма "Организация и обеспечение осуществления бюджетного процесса, управление муниципальным долгом в Холмском районе" муниципальной программы Холмского муниципального района "Управление муниципальными финансами Холмского района на 2014-2020 годы"	0910000	0000	000	3 771,3	3 389,3	3 389,3
Общегосударственные вопросы	0910000	0100	000	3 571,3	2 989,3	2 989,3
Обеспечение деятельности финансовых, налоговых и таможенных органов и органов финансового (финансово-бюджетного) надзора	0910000	0106	000	3 554,5	2 989,3	2 989,3
Расходы на обеспечение функций органов местного самоуправления	0910100	0106	000	3 554,5	2 989,3	2 989,3
Расходы на выплаты персоналу государственных (муниципальных) органов	0910100	0106	120	2 828,8	2 375,3	2 375,3
Иные закупки товаров, работ и услуг для обеспечения государственных (муниципальных) нужд	0910100	0106	240	723,0	607,0	607,0
Уплата налогов, сборов и иных платежей	0910100	0106	850	2,7	7,0	7,0
Другие общегосударственные вопросы	0910000	0113	000	16,8	0,0	0,0
Осуществление мероприятий на организацию дополнительного профессионального образования выборных должностных лиц, служащих и муниципальных служащих Новгородской области	0912695	0113	000	1,8	0,0	0,0
Иные закупки товаров, работ и услуг для обеспечения государственных (муниципальных) нужд	0912695	0113	240	1,8	0,0	0,0
Организация дополнительного профессионального образования выборных должностных лиц, служащих и муниципальных служащих Новгородской области в сфере повышения эффективности бюджетных расходов	0917242	0113	000	15,0	0,0	0,0
Иные закупки товаров, работ и услуг для обеспечения государственных (муниципальных) нужд	0917242	0113	240	15,0	0,0	0,0
Обслуживание государственного и муниципального долга	0910000	1300	000	200,0	400,0	400,0



Обслуживание государственного внутреннего и муниципального долга	0910000	1301	000	200,0	400,0	400,0
Процентные платежи по муниципальному долгу Холмского района	0912390	1301	000	200,0	400,0	400,0
Обслуживание муниципального долга	0912390	1301	730	200,0	400,0	400,0
Подпрограмма "Финансовая поддержка городского и сельских поселений Холмского района" муниципальной программы Холмского муниципального района "Управление муниципальными финансами Холмского района на 2014-2020 годы"	0920000	0000	000	17 767,7	17 501,9	15 064,9
Национальная оборона	0920000	0200	000	374,4	382,9	382,9
Мобилизационная и вневойсковая подготовка	0920000	0203	000	374,4	382,9	382,9
Осуществление первичного воинского учета на территориях, где отсутствуют военные комиссариаты	0925118	0203	000	374,4	382,9	382,9
Субвенции	0925118	0203	530	374,4	382,9	382,9
Национальная экономика	0920000	0400	000	1 434,0	1 588,0	0,0
Дорожное хозяйство (дорожные фонды)	0920000	0409	000	1 434,0	1 588,0	0,0
Осуществление дорожной деятельности в отношении автомобильных дорог общего пользования местного значения	0927151	0409	000	1 434,0	1 588,0	0,0
Субсидии	0927151	0409	520	1 434,0	1 588,0	0,0
Жилищно-коммунальное хозяйство	0920000	0500	000	3 270,0	3 107,0	2 977,0
Коммунальное хозяйство	0920000	0502	000	3 270,0	3 107,0	2 977,0
Выполнение государственных полномочий по расчету и предоставлению субвенций бюджетам поселений на компенсацию выпадающих доходов организациям, предоставляющим коммунальные услуги по тарифам для населения, установленным органами исполнительной власти области	0927026	0502	000	3 270,0	3 107,0	2 977,0
Субвенции	0927026	0502	530	3 270,0	3 107,0	2 977,0
Межбюджетные трансферты общего характера бюджетам субъектов РФ и муниципальных образований	0920000	1400	000	12 689,3	12 424,0	11 705,0
Дотация на выравнивание бюджетной обеспеченности субъектов Российской Федерации и муниципальных образований	0920000	1401	000	12 689,3	12 424,0	11 705,0
Выравнивание бюджетной обеспеченности поселений	0927010	1401	000	12 689,3	12 424,0	11 705,0
Дотации	0927010	1401	510	12 689,3	12 424,0	11 705,0
Муниципальная программа Холмского муниципального района "Культура Холмского района на 2014-2016 годы"	1100000	0000	000	28 101,9	26 466,2	25 073,5
Подпрограмма "Сохранение объектов культурного наследия, расположенных на территории Холмского района (2014-2016 годы)" муниципальной программы Холмского муниципального района "Культура Холмского района на 2014-2016 годы"	1110000	0000	000	305,6	62,0	62,0
Культура, кинематография	1110000	0800	000	305,6	62,0	62,0
Культура	1110000	0801	000	305,6	62,0	62,0
Сохранение объектов культурного наследия, находящихся в собственности Холмского района	1112670	0801	000	305,6	62,0	62,0
Субсидии бюджетным учреждениям	1112670	0801	610	305,6	62,0	62,0
Подпрограмма "Культура Холмского района (2014-2016 годы)" муниципальной программы Холмского муниципального района "Культура Холмского района на 2014-2016 годы"	1120000	0000	000	784,2	515,1	507,9
Образование	1120000	0700	000	116,2	0,0	0,0
Общее образование	1120000	0702	000	116,2	0,0	0,0
Поддержка одаренных детей, инициативной и талантливой молодежи	1122612	0702	000	20,0	0,0	0,0
Субсидии бюджетным учреждениям	1122612	0702	610	20,0	0,0	0,0
Проведение ремонтов в учреждениях культуры Холмского района	1122680	0702	000	20,0	0,0	0,0
Субсидии бюджетным учреждениям	1122680	0702	610	20,0	0,0	0,0
Укрепление материально-технической базы в сфере культуры Холмского района	1122681	0702	000	23,7	0,0	0,0
Субсидии бюджетным учреждениям	1122681	0702	610	23,7	0,0	0,0
Профессиональная подготовка по программам высшего профессионального образования и повышение квалификации специалистов муниципальных учреждений, осуществляющих деятельность в сфере культуры	1127155	0702	000	2,5	0,0	0,0
Субсидии бюджетным учреждениям	1127155	0702	610	2,5	0,0	0,0
Проведение ремонтов зданий муниципальных учреждений, подведомственных органам местного самоуправления муниципальных районов, городского округа, реализующих полномочия в сфере культуры	1127220	0702	000	50,0	0,0	0,0



Субсидии бюджетным учреждениям	1127220	0702	610	50,0	0,0	0,0
Культура, кинематография	1120000	0800	000	668,0	515,1	507,9
Культура	1120000	0801	000	668,0	515,1	507,9
Проведение ремонтов в учреждениях культуры Холмского района	1122680	0801	000	137,7	140,0	140,0
Субсидии бюджетным учреждениям	1122680	0801	610	137,7	140,0	140,0
Укрепление материально-технической базы в сфере культуры Холмского района	1122681	0801	000	0,0	10,0	10,0
Субсидии бюджетным учреждениям	1122681	0801	610	0,0	10,0	10,0
Проведение общественно значимых мероприятий	1122682	0801	000	219,4	0,0	0,0
Субсидии бюджетным учреждениям	1122682	0801	610	219,4	0,0	0,0
Повышение квалификации работников культуры	1122683	0801	000	4,4	0,0	0,0
Субсидии бюджетным учреждениям	1122683	0801	610	4,4	0,0	0,0
Профессиональная подготовка по программам высшего профессионального образования и повышение квалификации специалистов муниципальных учреждений, осуществляющих деятельность в сфере культуры	1127155	0801	000	15,3	17,8	17,8
Субсидии бюджетным учреждениям	1127155	0801	610	15,3	17,8	17,8
Укрепление материально-технической базы муниципальных учреждений, подведомственных органам местного самоуправления муниципальных районов, городского округа, реализующих полномочия в сфере культуры	1127219	0801	000	60,8	61,8	61,5
Субсидии бюджетным учреждениям	1127219	0801	610	60,8	61,8	61,5
Проведение ремонтов зданий муниципальных учреждений, подведомственных органам местного самоуправления муниципальных районов, городского округа, реализующих полномочия в сфере культуры	1127220	0801	000	230,4	285,5	278,6
Субсидии бюджетным учреждениям	1127220	0801	610	230,4	285,5	278,6
Подпрограмма "Обеспечение мер безопасности (2014-2016 годы)" муниципальной программы Холмского муниципального района "Культура Холмского района на 2014-2016 годы"	1140000	0000	000	56,0	0,0	0,0
Культура, кинематография	1140000	0800	000	56,0	0,0	0,0
Культура	1140000	0801	000	56,0	0,0	0,0
Мероприятия по обслуживанию систем пожарной безопасности	1142690	0801	000	56,0	0,0	0,0
Субсидии бюджетным учреждениям	1142690	0801	610	56,0	0,0	0,0
Подпрограмма "Обеспечение реализации муниципальной программы Холмского муниципального района "Культура Холмского района на 2014-2016 годы" муниципальной программы Холмского муниципального района "Культура Холмского района на 2014-2016 годы"	1150000	0000	000	26 956,0	25 889,1	24 503,6
Образование	1150000	0700	000	3 691,8	3 085,4	2 885,4
Общее образование	1150000	0702	000	3 691,8	3 085,4	2 885,4
Обеспечение деятельности организаций дополнительного образования детей	1150123	0702	000	3 685,4	3 085,4	2 885,4
Субсидии бюджетным учреждениям	1150123	0702	610	3 685,4	3 085,4	2 885,4
Компенсация дополнительных расходов на повышение оплаты труда работников бюджетной сферы	1157141	0702	000	6,4	0,0	0,0
Субсидии бюджетным учреждениям	1157141	0702	610	6,4	0,0	0,0
Культура, кинематография	1150000	0800	000	23 264,2	22 803,7	21 618,2
Культура	1150000	0801	000	21 041,8	20 321,9	19 083,5
Обеспечение деятельности музеев и постоянных выставок	1150127	0801	000	1 090,5	1 036,5	1 036,5
Субсидии бюджетным учреждениям	1150127	0801	610	1 090,5	1 036,5	1 036,5
Обеспечение деятельности учреждений культуры	1150128	0801	000	14 747,8	14 642,4	14 142,4
Субсидии бюджетным учреждениям	1150128	0801	610	14 747,8	14 642,4	14 142,4
Обеспечение деятельности библиотек	1150129	0801	000	5 113,0	4 643,0	3 904,6
Субсидии бюджетным учреждениям	1150129	0801	610	5 113,0	4 643,0	3 904,6
Софинансирование расходных обязательств по развитию учреждений культуры, за исключением субсидий на софинансирование объектов капитального строительства, в рамках мероприятий федеральной целевой программы "Культура России "	1155014	0801	000	28,0	0,0	0,0
Субсидии бюджетным учреждениям	1155014	0801	610	28,0	0,0	0,0
Мероприятия по подключению общедоступных библиотек к информационно-телекоммуникационной сети "Интернет" и развитие системы библиотечного дела с учетом задачи расширения информационных технологий и оцифровки	1155146	0801	000	7,9	0,0	0,0



Субсидии бюджетным учреждениям	1155146	0801	610	7,9	0,0	0,0
Компенсация дополнительных расходов на повышение оплаты труда работников бюджетной сферы	1157141	0801	000	54,6	0,0	0,0
Субсидии бюджетным учреждениям	1157141	0801	610	54,6	0,0	0,0
Другие вопросы в области культуры, кинематографии	1150000	0804	000	2 222,4	2 481,8	2 534,7
Расходы на обеспечение функций органов местного самоуправления	1150100	0804	000	487,4	762,7	762,7
Расходы на выплаты персоналу государственных (муниципальных) органов	1150100	0804	120	420,8	737,7	737,7
Иные закупки товаров, работ и услуг для обеспечения государственных (муниципальных) нужд	1150100	0804	240	57,9	25,0	25,0
Уплата налогов, сборов и иных платежей	1150100	0804	850	8,7	0,0	0,0
Учреждения по финансово-экономическому, техническому и информационно-методическому сопровождению	1150125	0804	000	1 735,0	1 719,1	1 772,0
Расходы на выплаты персоналу казенных учреждений	1150125	0804	110	1 661,6	1 615,1	1 668,0
Иные закупки товаров, работ и услуг для обеспечения государственных (муниципальных) нужд	1150125	0804	240	73,4	102,0	102,0
Уплата налогов, сборов и иных платежей	1150125	0804	850	0,0	2,0	2,0
Муниципальная программа Холмского муниципального района "Обеспечение жильем молодых семей в Холмском муниципальном районе на 2014-2016 годы"	1200000	0000	000	1 529,1	251,7	251,7
Социальная политика	1200000	1000	000	1 529,1	251,7	251,7
Социальное обеспечение населения	1200000	1003	000	1 529,1	251,7	251,7
Предоставление социальных выплат молодым семьям на приобретение (строительство) жилья в рамках подпрограммы "Обеспечение жильем молодых семей" федеральной целевой программы "Жилище" на 2011-2015 годы, за счет средств федерального бюджета	1205020	1003	000	366,7	0,0	0,0
Социальные выплаты гражданам, кроме публичных нормативных социальных выплат	1205020	1003	320	366,7	0,0	0,0
Предоставление социальных выплат молодым семьям на приобретение (строительство) жилья в рамках подпрограммы "Обеспечение жильем молодых семей" государственной программы "Развитие жилищного строительства на территории Новгородской области на 2014-2020 годы"	1207234	1003	000	850,9	0,0	0,0
Социальные выплаты гражданам, кроме публичных нормативных социальных выплат	1207234	1003	320	850,9	0,0	0,0
Реализация мероприятий муниципальной программы Холмского муниципального района "Обеспечение жильем молодых семей в Холмском муниципальном районе на 2014-2016 годы"	1209999	1003	000	311,5	251,7	251,7
Социальные выплаты гражданам, кроме публичных нормативных социальных выплат	1209999	1003	320	311,5	251,7	251,7
Муниципальная программа Холмского муниципального района "Об энергосбережении в Холмском муниципальном районе на 2014-2016 годы"	1400000	0000	000	5,0	0,0	0,0
Общегосударственные вопросы	1400000	0100	000	5,0	0,0	0,0
Другие общегосударственные вопросы	1400000	0113	000	5,0	0,0	0,0
Реализация мероприятий муниципальной программы Холмского муниципального района "Об энергосбережении в Холмском муниципальном районе на 2014-2016 годы"	1409999	0113	000	5,0	0,0	0,0
Иные закупки товаров, работ и услуг для обеспечения государственных (муниципальных) нужд	1409999	0113	240	5,0	0,0	0,0
Муниципальная программа Холмского муниципального района "Развитие торговли в Холмском муниципальном районе на 2014-2016 годы"	1500000	0000	000	10,0	10,0	10,0
Национальная экономика	1500000	0400	000	10,0	10,0	10,0
Другие вопросы в области национальной экономики	1500000	0412	000	10,0	10,0	10,0
Реализация мероприятий муниципальной программы Холмского муниципального района "Развитие торговли в Холмском муниципальном районе на 2014-2016 годы"	1509999	0412	000	10,0	10,0	10,0
Иные закупки товаров, работ и услуг для обеспечения государственных (муниципальных) нужд	1509999	0412	240	10,0	10,0	10,0
Муниципальная программа Холмского муниципального района "Развитие малого и среднего предпринимательства в Холмском муниципальном районе на 2014-2016 годы"	1600000	0000	000	436,3	100,0	100,0
Национальная экономика	1600000	0400	000	436,3	100,0	100,0
Другие вопросы в области национальной экономики	1600000	0412	000	436,3	100,0	100,0
Мероприятия по поддержке малого и среднего предпринимательства за счет средств федерального бюджета	1605064	0412	000	265,7	0,0	0,0



Субсидии юридическим лицам (кроме некоммерческих организаций), индивидуальным предпринимателям, физическим лицам	1605064	0412	810	265,7	0,0	0,0
Мероприятия по поддержке малого и среднего предпринимательства	1607225	0412	000	70,6	0,0	0,0
Иные закупки товаров, работ и услуг для обеспечения государственных (муниципальных) нужд	1607225	0412	240	36,3	0,0	0,0
Субсидии юридическим лицам (кроме некоммерческих организаций), индивидуальным предпринимателям, физическим лицам	1607225	0412	810	34,3	0,0	0,0
Реализация мероприятий муниципальной программы Холмского муниципального района "Развитие малого и среднего предпринимательства в Холмском муниципальном районе на 2014-2016 годы"	1609999	0412	000	100,0	100,0	100,0
Иные закупки товаров, работ и услуг для обеспечения государственных (муниципальных) нужд	1609999	0412	240	15,0	0,0	0,0
Субсидии юридическим лицам (кроме некоммерческих организаций), индивидуальным предпринимателям, физическим лицам	1609999	0412	810	85,0	100,0	100,0
Муниципальная программа Холмского муниципального района "Информатизация органов местного самоуправления Холмского муниципального района на 2014-2016 годы"	1700000	0000	000	465,6	100,0	100,0
Общегосударственные вопросы	1700000	0100	000	352,4	100,0	100,0
Другие общегосударственные вопросы	1700000	0113	000	352,4	100,0	100,0
Осуществление мероприятий на создание, функционирование и совершенствование информационно-технологической инфраструктуры электронного правительства Новгородской области	1707239	0113	000	202,4	0,0	0,0
Иные закупки товаров, работ и услуг для обеспечения государственных (муниципальных) нужд	1707239	0113	240	202,4	0,0	0,0
Реализация мероприятий муниципальной программы Холмского муниципального района "Информатизация органов местного самоуправления Холмского муниципального района на 2014-2016 годы"	1709999	0113	000	150,0	100,0	100,0
Иные закупки товаров, работ и услуг для обеспечения государственных (муниципальных) нужд	1709999	0113	240	150,0	100,0	100,0
Образование	1700000	0700	000	113,2	0,0	0,0
Другие вопросы в области образования	1700000	0709	000	113,2	0,0	0,0
Реализация мероприятий муниципальной программы Холмского муниципального района "Информатизация органов местного самоуправления Холмского муниципального района на 2014-2016 годы"	1709999	0709	000	113,2	0,0	0,0
Иные закупки товаров, работ и услуг для обеспечения государственных (муниципальных) нужд	1709999	0709	240	113,2	0,0	0,0
Муниципальная программа Холмского муниципального района "Реформирование и развитие муниципальной службы в Холмском муниципальном районе на 2014-2016 годы"	1800000	0000	000	72,3	72,8	72,2
Образование	1800000	0700	000	72,3	72,8	72,2
Другие вопросы в области образования	1800000	0709	000	72,3	72,8	72,2
Организация профессионального образования и дополнительного профессионального образования выборных должностных лиц, служащих и муниципальных служащих Холмского района	1802610	0709	000	7,0	7,0	7,0
Иные закупки товаров, работ и услуг для обеспечения государственных (муниципальных) нужд	1802610	0709	240	7,0	7,0	7,0
Организация профессионального образования и дополнительного профессионального образования выборных должностных лиц, служащих и муниципальных служащих Новгородской области	1807228	0709	000	65,3	65,8	65,2
Иные закупки товаров, работ и услуг для обеспечения государственных (муниципальных) нужд	1807228	0709	240	29,7	28,2	28,0



Субсидии	1807228	0709	520	35,6	37,6	37,2
Муниципальная программа Холмского муниципального района "Укрепление материально-технической базы предприятий жилищно-коммунального хозяйства Холмского района на 2014-2018 годы"	2100000	0000	000	200,0	100,0	100,0
Жилищно-коммунальное хозяйство	2100000	0500	000	200,0	100,0	100,0
Жилищное хозяйство	2100000	0501	000	0,0	100,0	100,0
Реализация мероприятий муниципальной программы Холмского муниципального района "Укрепление материально-технической базы предприятий жилищно-коммунального хозяйства Холмского района на 2014-2018 годы"	2109999	0501	000	0,0	100,0	100,0
Субсидии юридическим лицам (кроме некоммерческих организаций), индивидуальным предпринимателям, физическим лицам	2109999	0501	810	0,0	100,0	100,0
Коммунальное хозяйство	2100000	0502	000	200,0	0,0	0,0
Реализация мероприятий муниципальной программы Холмского муниципального района "Укрепление материально-технической базы предприятий жилищно-коммунального хозяйства Холмского района на 2014-2018 годы"	2109999	0502	000	200,0	0,0	0,0
Субсидии юридическим лицам (кроме некоммерческих организаций), индивидуальным предпринимателям, физическим лицам	2109999	0502	810	200,0	0,0	0,0
Всего расходов:				131 866,8	125 903,7	127 834,3

1.10. п.9 изложить в следующей редакции:

Предоставление субсидий юридическим лицам, индивидуальным предпринимателям и физическим лицам

Субсидии юридическим лицам (за исключением субсидий государственным (муниципальным) учреждениям), индивидуальным предпринимателям и физическим лицам - производителям товаров, работ, услуг предоставляются в порядке, установленном Администрацией района:

1) организациям и индивидуальным предпринимателям, осуществляющим регулярные перевозки пассажиров и багажа автомобильным транспортом общего пользования в пригородном сообщении (за исключением регулярных перевозок в границах муниципального района), на возмещение недополученных доходов от перевозки пассажиров и багажа;

2) субъектам малого и среднего предпринимательства в соответствии с муниципальной программой Развитие малого и среднего предпринимательства в Холмском муниципальном районе на 2014-2016 годы» на компенсацию части затрат.

3) в рамках программы «Укрепление материально-технической базы предприятий жилищно-коммунального хозяйства Холмского района на 2014-2018 годы» на повышение качества и надежности предоставления коммунальных услуг.

- Опубликовать решение в информационном бюллетени Вестник и разместить на официальном сайте Администрации Холмского муниципального района.
- Настоящее решение вступает в силу с момента его подписания.

Глава
муниципального района **В.И.Салаев**

Председатель Думы
муниципального района **В.А. Соловьев**



Российская Федерация Новгородская область ДУМА ХОЛМСКОГО МУНИЦИПАЛЬНОГО РАЙОНА

РЕШЕНИЕ

от 28.11.2014 № 359

г. Холм

Об утверждении Перечня услуг, которые являются необходимыми и обязательными для предоставления муниципальных услуг

Дума Холмского муниципального района

РЕШИЛА:

- Утвердить Перечень услуг, которые являются необходимыми и обязательными для предоставления муниципальных услуг и предоставляются организациями, участвующими в предоставлении муниципальных услуг.
- Считать утратившим силу решение Думы Холмского муниципального района от 22.07.2011 № 96 «Об утверждении Перечня услуг».



3. Опубликовать данное решение в официальном бюллетени «Вестник» и разместить на официальном сайте Администрации Холмского муниципального района.

Председатель Думы
муниципального района

В.А. Соловьев

Утверждено
решением Думы Холмского
муниципального района
от 28.11.2014 № 359

Перечень услуг, которые являются необходимыми и обязательными для предоставления муниципальных услуг и предоставляются организациями, участвующими в предоставлении муниципальных услуг

п/п	Для предоставления какой муниципальной услуги необходимо:	Наименование муниципальной услуги	Организация, участвующая в предоставлении услуги	Информация о платности услуги
1.	Межевание земельного участка	Предоставление земельных участков, находящихся в государственной собственности до разграничения государственной собственности на землю или в муниципальной собственности, на которых расположены объекты недвижимого имущества, в пользование на условиях аренды; Предоставление земельных участков, находящихся в государственной собственности до разграничения государственной собственности на землю или в муниципальной собственности, на которых расположены объекты недвижимого имущества, в собственность; Предоставление земельных участков, находящихся в государственной собственности до разграничения государственной собственности на землю или в муниципальной собственности, на которых расположены объекты недвижимости, для целей, связанных со строительством (с предварительным согласованием места размещения объекта); Предоставление земельных участков, находящихся в государственной собственности на землю или муниципальной собственности, для целей, не связанных со строительством, в собственность (аренду); Приобретение земельных участков из земель сельскохозяйственного назначения, находящихся в государственной и муниципальной собственности, для создания фермерского хозяйства и осуществления его деятельности	организации, предприятия, индивидуальные предприниматели, соответствующие требованиям законодательства Российской Федерации, предъявляемым к лицам, осуществляющим работы по межеванию	платно
2.	Получение справки о составе семьи	Возмещение расходов стоимости проезда в транспорте междугородного сообщения для детей, нуждающихся в санаторно-курортном лечении;	Администрация Холмского городского поселения Администрации сельских поселений	бесплатно
3.	Проектная документация, подготовленная в установленном порядке	Организация приемки в эксплуатацию помещений, переведенных из жилых в нежилые, после перепланировки и переустройства	Индивидуальные предприниматели или юридические лица, имеющие выданные саморегулируемой организацией свидетельства о допуске к подготовке проектной документации по видам проектных работ	платно
4.	Выполнение топографической съемки земельного участка	Выдача градостроительного плана земельного участка	Индивидуальные предприниматели или юридические лица, имеющие выданные саморегулируемой организацией свидетельства о допуске к данным видам работ	платно



5.	Межевое дело земельного участка	Выдача градостроительного плана земельного участка	Индивидуальные предприниматели или юридические лица, имеющие выданные саморегулируемой организацией свидетельства о допуске к данным видам работ	платно
6.	Технические условия на подключение к инженерным сетям	Выдача градостроительного плана земельного участка	Организации, на балансе которых находятся инженерные сети	платно
7.	Акт приемки объекта капитального строительства (в случае осуществления строительства, реконструкции, капитального ремонта на основании договора)	Выдача разрешений на ввод объектов в эксплуатацию	Организация осуществляющая строительство объекта капитального строительства и имеющая выданные саморегулируемой организацией свидетельства о допуске к данным видам работ	бесплатно
8.	Документ, подтверждающий соответствие параметров построенного, реконструированного, отремонтированного объекта капитального строительства проектной документации, за исключением случаев осуществления строительства, реконструкции, капитального ремонта объектов индивидуального жилищного строительства	Выдача разрешений на ввод объектов в эксплуатацию	Организация осуществляющая строительство объекта капитального строительства и имеющая выданные саморегулируемой организацией свидетельства о допуске к данным видам работ	бесплатно
9.	Документ, подтверждающий соответствие построенного, реконструированного, отремонтированного объекта капитального строительства требованиям технических регламентов	Выдача разрешений на ввод объектов в эксплуатацию	Организация осуществляющая строительство объекта капитального строительства и имеющая выданные саморегулируемой организацией свидетельства о допуске к данным видам работ	бесплатно
10.	Документы, подтверждающие соответствие построенного, реконструированного, отремонтированного объекта капитального строительства техническим условиям (при их наличии)	Выдача разрешений на ввод объектов в эксплуатацию	Организации, осуществляющие эксплуатацию сетей инженерно-технического обеспечения	платно



**Российская Федерация
Новгородская область
ДУМА ХОЛМСКОГО МУНИЦИПАЛЬНОГО РАЙОНА**

РЕШЕНИЕ

от 28.11.2014 № 361

г. Холм

Об определении уполномоченного органа на осуществление дорожной деятельности

В соответствии со статьей 15 Федерального закона от 08.11.2007 № 257-ФЗ "Об автомобильных дорогах и о дорожной деятельности в Российской Федерации и о внесении изменений в отдельные законодательные акты Российской Федерации" Дума Холмского муниципального района

РЕШИЛА:

1. Определить Администрацию Холмского муниципального района уполномоченным органом на осуществление дорожной деятельности в отношении автомобильных дорог местного значения Холмского муниципального района.
2. Опубликовать данное решение в официальном бюллетени «Вестник» и разместить на официальном сайте Администрации Холмского муниципального района.

**Председатель Думы
муниципального района**

В.А. Соловьев



Российская Федерация
Новгородская область
ДУМА ХОЛМСКОГО МУНИЦИПАЛЬНОГО РАЙОНА

РЕШЕНИЕ

от 28.11.2014

№ 362

г. Холм

Об отчете о результатах проведения контрольного мероприятия «Проверка законности и результативности использования средств дорожного фонда, направленных на осуществление дорожной деятельности на территории Холмского муниципального района за 9 месяцев 2014 года»

Дума Холмского муниципального района

РЕШИЛА:

**Председатель Думы
муниципального района**

В.А. Соловьев

1. Принять к сведению отчет о результатах проведения контрольного мероприятия «Проверка законности и результативности использования средств дорожного фонда, направленных на осуществление дорожной деятельности на территории Холмского муниципального района за 9 месяцев 2014 года».

2. Опубликовать решение в информационном бюллетене «Вестник» и разместить на официальном сайте Администрации Холмского муниципального района.

Утвержден
решением Думы Холмского
муниципального района
от 28.11.2014 № 362

ОТЧЕТ

о результатах проведения контрольного мероприятия «Проверка законности и результативности использования средств дорожного фонда, направленных на осуществление дорожной деятельности на территории Холмского муниципального района за 9 месяцев 2014 года»

Основание для проведения проверки: план работы Контрольно-счетной комиссии на 2014 год.

Цели и задачи проверки: проверить законность и результативность использования средств дорожного фонда, направленных на осуществление дорожной деятельности на территории Холмского муниципального района за 9 месяцев 2014 года.

Объекты проверки: Администрация Холмского муниципального района, Администрация Холмского городского поселения, Администрация Морховского сельского поселения, Администрация Тогодского сельского поселения, Администрация Красноборского сельского поселения.

Состав контрольной группы: председатель Контрольно-счетной комиссии Холмского муниципального района О.В. Егорова, ведущий инспектор Контрольно-счетной комиссии Холмского муниципального района Н.С.Кардава.

Нормативные правовые документы, изученные и использованные в работе: изложены в приложении 1 к отчету.

Акты, заключения, справки, утвержденные постановлением Администрации Новгородской области от 22.02.2012 года №78 (далее – Порядок №78 от 22.02.2012 г.): по результатам проверки составлено 5 актов, с которыми под роспись ознакомлены соответствующие должностные лица объектов контроля.

Соблюдение условий порядка предоставления субсидий из дорожного фонда Новгородской области Холмскому муниципальному району для предоставления их бюджетам поселений

Средства областного бюджета выделялись Холмскому муниципальному району на основании порядка предоставления и методики распределения субсидий из дорожного фонда Новгородской области бюджету городского округа и бюджетам муниципальных районов для предоставления их бюджетам поселений на осуществление дорожной деятельности в отношении автомобильных дорог общего пользования местного значения (за исключением капитального ремонта и ремонта, автомобильных дорог общего пользования населенных пунктов), утвержденного постановлением Администрации Новгородской области от 22.02.2012 года №78 (далее – Порядок №78 от 22.02.2012 г.).

Между Департаментом строительства и дорожного хозяйства Новгородской области и Администрацией Холмского муниципального района заключено Соглашение от 14.03.2014 года № 9 о предоставлении из дорожного фонда Новгородской области бюджету Холмского муниципального района субсидий на осуществление дорожной деятельности в отношении автомобильных дорог общего пользования местного значения в 2014 году в размере 1912000 рублей по коду бюджетной классификации: глава 932, раздел 04, подраздел 09, целевая статья 1107151, вид расходов 521, КОСГУ 251. Софинансирование указанных расходных обязательств составляет 101000 рублей, в том числе: за счет средств бюджета Холмского муниципального района 25000 рублей, за счет средств бюджета Холмского городского поселения, Красноборского, Морховского, Тогодского сельских поселений составляет 76000 рублей.

Пунктом 7 Порядка №78 от 22.02.2012 года и разделом 1 Соглашения предусмотрено предоставление субсидий на условиях софинансирования. Уровень софинансирования расходных обязательств для поселений составляет 5%.

Проверкой Соглашений на предмет соблюдения сумм и процентов софинансирования, определенных Порядком №78 от 22.02.2012 года отклонений не установлено. Заключенные Соглашения содержат все условия, предусмотренные Порядком.

Дальнейшее использование средств областного бюджета осуществлялось в соответствии с Порядком предоставления и методикой распределения межбюджетных трансфертов бюджетам поселений из бюджета муниципального района на осуществление дорожной деятельности в отношении дорог общего пользования местного значения в 2014 году, утвержденным Постановлением Администрации Холмского муниципального района от 27.12.2013 года № 1021 (далее – Порядок № 1021 от 27.12.2013 г.).

Анализ нормативных правовых актов. Анализ объемов бюджетных ассигнований, объемов финансирования и их расходования. Проверка заключения муниципальных контрактов и договоров на осуществление дорожной деятельности.



Проверка законности и результативности использования средств дорожного фонда, направленных на осуществление дорожной деятельности на территории Холмского муниципального района за 9 месяцев 2014 года проведена в Администрации Холмского муниципального района, Администрации Холмского городского поселения, Администрации Морховского сельского поселения, Администрации Тогодского сельского поселения, Администрации Красноборского сельского поселения с 06 октября по

Наименование мероприятия	Утвержденные бюджетные назначения	Профинансировано	Кассовый расход	Процент исполнения	Неисполненные назначения
Администрация Холмского муниципального района					
Осуществление дорожной деятельности в отношении автомобильных дорог общего пользования местного значения	478,0	119,7	13,1	2,7	464,9
Капитальный ремонт и ремонт автомобильных дорог общего пользования (софинансирование)	25,0	0	0	0	25,0
ИТОГО:	503,0	119,7	13,1	2,7	489,9
Администрация Холмского городского поселения					
Реализация мероприятий муниципальной программы «Об автомобильных дорогах и о дорожной деятельности в Холмском городском поселении на 2014-2016 годы»	1943,5	1000,2	1000,2	51,5	943,3
Осуществление дорожной деятельности в отношении автомобильных дорог общего пользования местного значения	901,0	464,1	464,1	51,5	436,9
Мероприятия по осуществлению дорожной деятельности в отношении автомобильных дорог общего пользования местного значения, источником финансового обеспечения которых являются средства бюджета поселения (софинансирование)	47,5	24,4	24,4	51,4	23,1
ИТОГО:	2892,0	1488,7	1488,7	51,5	1403,3
Администрация Морховского сельского поселения					
Мероприятия муниципальной программы «Обеспечение дорожной деятельности и повышение безопасности дорожного движения в Морховском сельском поселении на 2014-2016 годы»	271,5	97,9	97,9	36,1	173,6
Осуществление дорожной деятельности в отношении автомобильных дорог общего пользования местного значения	379,0	-	-	-	379,0
Мероприятия по осуществлению дорожной деятельности в отношении автомобильных дорог общего пользования местного значения, источником финансового обеспечения которых являются средства бюджета поселения	7,5	7,4	7,4	98,7	0,1
Осуществление дорожной деятельности в отношении автомобильных дорог общего пользования местного значения источником финансового обеспечения которых являются субсидии из областного бюджета	141,0	40,2	36,9	26,2	104,1
ИТОГО:	799,0	145,5	142,2	17,8	656,8
Администрация Красноборского сельского поселения					
Осуществление дорожной деятельности в отношении автомобильных дорог общего пользования местного значения (за исключением капитального ремонта и ремонта автомобильных дорог общего пользования населенных пунктов)	573,0	0	0	-	573,0
Реализация мероприятий муниципальной программы по осуществлению дорожной деятельности в отношении автомобильных дорог общего пользования местного значения источником финансового обеспечения которых являются средства местного бюджета	12,0	0,7	0,7	5,8	11,3
Реализация мероприятий муниципальной программы по осуществлению дорожной деятельности в отношении автомобильных дорог общего пользования местного значения источником финансового обеспечения которых являются средства областного бюджета	221,0	55,2	13,7	6,2	207,3
ИТОГО:	806,0	55,9	14,4	1,8	791,6
Администрация Тогодского сельского поселения					
Реализация мероприятий муниципальной программы «Автомобильные дороги и дорожная деятельность в Тогодском сельском поселении на 2014-2016 годы»	1839,0	0	0	-	1839,0
Осуществление дорожной деятельности в отношении автомобильных дорог общего пользования местного значения (за исключением капитального ремонта и ремонта автомобильных дорог общего пользования населенных пунктов)	171,0	85,5	0	-	171,0
Мероприятия по осуществлению дорожной деятельности в отношении автомобильных дорог общего пользования местного значения, источником финансового обеспечения которых являются средства местного бюджета	9,0	0	0	-	9,0
ИТОГО:	2019,0	85,5	0	-	2019,0
ВСЕГО:	7019,0	1895,3	1658,4	23,6	5360,6



В соответствии со статьей 179.4 Бюджетного кодекса Российской Федерации в поселениях создан муниципальный Дорожный фонд.

Тыс. рублей

	Итого	Администрация городского поселения	Администрация Морховского сельского поселения	Администрация Красноборского сельского поселения	Администрация Тогодского сельского поселения
Планируется получить доходов от уплаты акцизов	5082,0	1991,0	658,0	585,0	1848,0
Поступило за 9 месяцев 2014 года	2815,7	1105,3	364,9	325,1	1020,4
Кассовый расход	1130,6	1024,6	105,3	0,7	0
Остаток неиспользованных акцизов на 1.10.2014г.	1685,1	80,7	259,6	324,4	1020,4
Недополучено доходов от уплаты акцизов	2266,3	885,7	293,1	259,9	827,6

В ходе контрольного мероприятия выявлены следующие нарушения:

1. В нарушение п.7 статьи 8 ФЗ № 257 утвержденный перечень автомобильных дорог местного значения Красноборского сельского поселения не содержит информацию об идентификационных номерах.
2. В нарушение Приказа Минтранспорта РФ от 27.08.2009 г. № 150 оценка технического состояния автомобильных дорог не проводилась на территории Холмского городского поселения, Морховского, Тогодского сельского поселения и частично Красноборского сельского поселения.
3. В нарушение статьи 10 ФЗ №257 сведения об автомобильных дорогах общего пользования местного значения в Едином государственном реестре автомобильных дорог не подтверждаются выпиской из единого государственного реестра автомобильных дорог во всех проверяемых учреждениях.
4. В нарушение п.11 статьи 13 ФЗ № 257 нормативы финансовых затрат на капитальный ремонт, ремонт, содержание автомобильных дорог местного значения и правила расчета размера ассигнований местного бюджета на указанные цели (далее-нормативы финансовых затрат) в проверяемом периоде во всех проверяемых учреждениях не утверждалось, что не позволило в ходе проверки оценить правильность расчета стоимости ремонта и содержания автомобильных дорог, а также потребность денежных средств на их финансирование.
5. В нарушение статьи 15 ФЗ № 257 не определен уполномоченный орган местного самоуправления, обеспечивающий осуществление дорожной деятельности в отношении автомобильных дорог местного значения на территории Холмского городского поселения, Морховского, Тогодского и Красноборского сельских поселений.
6. В нарушение п.5 ст.13 Федерального Закона № 257 – ФЗ «Об автомобильных дорогах и о дорожной деятельности в Российской Федерации и о внесении изменений в отдельные законодательные акты Российской Федерации» от 8 ноября 2007 года (далее – ФЗ №257) Администрацией Морховского сельского поселения постановлением от 27.01.2014г. №5 утвержден Реестр автомобильных дорог общего пользования местного значения, вместо Перечня автомобильных дорог общего пользования местного значения. В реестре допущена арифметическая ошибка по итоговой сумме по графе «Протяженность, км», указано 13,732 км, а фактически 12,432 км.
7. Объемы финансирования муниципальной программы на 2014 год в Администрации Холмского городского поселения составляют 1927,9 тыс. рублей и не соответствуют объему ассигнований, утвержденных в бюджете - 1943,5 тыс. рублей. В нарушение статьи 14 Федерального закона №257-ФЗ планирование дорожной деятельности Администрацией Холмского городского поселения осуществлено не в полном объеме. По бюджетным ассигнованиям в сумме 15,6 тыс. рублей на осуществление дорожной деятельности план не представлен.
8. Перечень мероприятий и объем финансирования муниципальной программы не соответствует перечню мероприятий и объему финансирования в Плане капитального ремонта и ремонта автомобильных дорог общего пользования населенных пунктов Холмского городского поселения в 2014 году, утвержденном постановлением Администрации Холмского городского поселения от 10.10.2014 № 67.
9. В нарушение пункта 3.3 муниципального контракта с ИП Судаковым Алексеем Ивановичем от 01.07.2014 года № 1 на выполнение кадастровых работ на 13 земельных участках заказчика, находящихся: Новгородская область, г. Холм, занятыми дорогами Холмского городского поселения, предварительной площадью 10000 кв.м. оплата выполненных работ на сумму 60000 рублей произведена с нарушением сроков оплаты, установленных контрактом.
10. В нарушение пункта 3.3 муниципального контракта, заключенного Администрацией Холмского городского поселения с Государственным областным казенным учреждением «Управление автомобильных дорог Новгородской области «Новгородавтодор» от 06.08.2014 года № 6 на выполнение работ по осуществлению технического надзора за ремонтом автомобильной дороги по ул. Урицкого в г. Холм оплата выполненных работ на сумму 13158,62 рублей произведена с нарушением сроков оплаты и без аванс в размере 30% от цены контракта в течение 3-х банковских дней со дня подписания контракта.
11. Из представленных документов по выполнению муниципального контракта от 16.06.2014 г. № 0350300005814000004-0085813-01 на выполнение работ по содержанию гравийных дорог в г. Холм на территории Холмского городского поселения Новгородской области, заключенного Администрацией Холмского городского поселения с ООО «Доркомсервис» (г.Валдай) на сумму 231037 рублей, невозможно определить место выполнения работ. Фактически работы выполнены на ул. Октябрьской (в районе детского сада).
12. Направления использования средств на ремонтные работы соответствуют составу работ, предусмотренному [Классификацией](#) работ по содержанию автомобильных дорог общего пользования и искусственных сооружений на них, утвержденной приказом Минтранса РФ от 16.11.2012 № 402, кроме работ по выполнению ямочного ремонта асфальтобетонных покрытий) на территории Холмского городского поселения.
13. Фактически выполненный объем работ на ул. Урицкого (участок от Васюкова ручья до ул. Кооперативной) на территории Холмского городского поселения установить невозможно из-за вновь образовавшихся ям.
14. В нарушение статьи 14 Федерального закона №257-ФЗ планирование дорожной деятельности Администрацией Морховского сельского поселения осуществлено не в полном объеме. По бюджетным ассигнованиям в сумме 379,0 тыс. рублей на осуществление дорожной деятельности в отношении автомобильных дорог общего пользования местного значения план не представлен.
15. В нарушение Приказа Минэкономразвития РФ от 30.08.2011 № 424 «Об утверждении Порядка ведения органами местного самоуправления реестров муниципального имущества» в Морховском сельском поселении не ведется реестр муниципального имущества, принадлежащего на вечно праве или в силу закона органам местного самоуправления.
16. В отчете «О достижении целевых показателей результативности использования субсидии», утвержденном п.3.1.3. Соглашения, не указываются фактические значения целевых показателей в Администрациях Морховского, Тогодского и Красноборского сельских поселений.
17. В нарушение п.2.2. муниципальных контрактов № 5315/1408/011/29, № 5315/1408/011/30, № 5315/1408/011/31 Администрацией Морховского сельского поселения авансирование в сумме 44304,96 рублей произведено с нарушением срока.
18. Протяженность автомобильной дороги «д. Тухомичи ул. Молодежная» Морховского сельского поселения, указанная в реестре автомобильных дорог общего пользования местного значения - 0,8 км не соответствует протяженности указанной в техническом и кадастровом паспортах - 500 м.
19. В нарушение п.3.5. Ведомственных строительных норм ВСН 19-89 «Правила приемки работ при строительстве и ремонте автомобильных дорог» (далее – ВСН 19-89), утвержденных Минавтодором РСФСР 14.07.1989г. №НА-18/266 приемка отремонтированного участка автомобильной дороги Администрацией Морховского сельского поселения не оформлена актом формы А-1.
20. В ходе выборочной проверки сведений, находящихся в перечне выявлены следующие нарушения в Администрации Тогодского сельского поселения:
 - по дороге «д. Тогодь ул. Молодежная» вид покрытия указанный в перечне - асфальт не соответствует виду покрытия, указанному в техническом паспорте – грунт; в перечне указано искусственное сооружение – трубоперезд, в техническом паспорте искусственные сооружения отсутствуют;
 - по дороге «д. Тогодь ул. Школьная» площадь проезжей части указанной в перечне (813 м) не соответствует площади указанной в техническом паспорте (813,6 м).
21. В ходе проведения анализа плановых показателей «Плана капитального ремонта и ремонта, автомобильных дорог общего пользования местного значения Тогодского сельского поселения в 2014 году за счет субсидии на осуществление дорожной деятельности» выявлены следующие нарушения:
 - единица измерения показателей плана установлена «тыс. руб.», план составлен в рублях;
 - по строке «Паспортизация дорог» графам «Стоимость в ценах соответствующих лет, тыс. руб.» и «Объем финансирования в 2014 году, всего, тыс. руб.» неверно указаны стоимостные показатели (9000,00), следует – 90,0;
 - в плане не указаны наименования объектов, подлежащих паспортизации.
22. В нарушение п.2 статьи 13.1 ФЗ № 257 порядок по осуществлению муниципального контроля за обеспечением сохранности автомобильных дорог местного значения, осуществляемый уполномоченным органом местного самоуправления, муниципальным правовым актом не установлен в Администрации Тогодского и Красноборского сельских поселений.
23. В реестре муниципального имущества администрации Тогодского сельского поселения автомобильные дороги не значатся, что нарушает Приказ Минэкономразвития



РФ от 30.08.2011 № 424 «Об утверждении Порядка ведения органами местного самоуправления реестров муниципального имущества», предусматривающего наличие в реестрах муниципального имущества информации о муниципальном имуществе, принадлежащем на вещном праве или в силу закона органам местного самоуправления.

24. По муниципальному контракту от 23.09.2014 года № 0150300014514000004-0268029-01, заключенному Администрацией Тогодского сельского поселения, представленная первоначальная локальная смета с руководителем ООО «Доркомсервис» не согласована.

25. В нарушение п.8.1. муниципального контракта от 23.09.2014 года № 0150300014514000004-0268029-01, заключенного Администрацией Тогодского сельского поселения, изменения к контракту по уменьшению количества работ (уменьшение длины водоотводной канавы на 811 м) и цены контракта (уменьшение на 93311,10 рублей) не оформлены дополнительным соглашением.

26. В нарушение п.8.3. муниципального контракта от 23.09.2014 года № 0150300014514000004-0268029-01, заключенного Администрацией Тогодского сельского поселения, по Предложению Заказчика уменьшение предусмотренного Контрактом количества работ и цены Контракта превышает десять процентов первоначально установленной Цены Контракта.

27. В нарушение п.2.2.2. муниципального контракта от 23.09.2014 года № 0150300014514000004-0268029-01, заключенного Администрацией Тогодского сельского поселения, количество работ в локальной смете не соответствует установленному количеству работ в Техническом задании (не внесены изменения в Техническое задание).

28. По муниципальному контракту от 23.09.2014 года № 0150300014514000005-0268029-01, заключенному Администрацией Тогодского сельского поселения, представленный сметный расчет с руководителем ООО «Доркомсервис» не согласован.

29. В нарушение п.2.2.2. муниципального контракта от 23.09.2014 года № 0150300014514000005-0268029-01, заключенного Администрацией Тогодского сельского поселения, количество работ в смете (1269 м²) не соответствует установленному количеству работ в Техническом задании (1272 м²).

30. По муниципальному контракту от 15.09.2014 №1 заключенному Администрацией Тогодского сельского поселения, представленный сметный расчет с руководителем ООО «Холмское ДЭП» не согласован.

31. В нарушение п.4 Порядка №424 от 30.08.2011 в раздел о муниципальном недвижимом имуществе Администрации Красноборского сельского поселения не включены следующие сведения: кадастровый номер муниципального недвижимого имущества, сведения о кадастровой стоимости недвижимого имущества, даты возникновения и прекращения права муниципальной собственности на недвижимое имущество, реквизиты документов - оснований возникновения (прекращения) права муниципальной собственности на недвижимое имущество, сведения о правообладателе муниципального недвижимого имущества.

32. В нарушение п.2.2. муниципального контракта № 5315/1407/011/22 от 02.07.2014г., заключенного Администрацией Красноборского сельского поселения, авансирование в сумме 14437,51 рублей произведено с нарушением срока.

33. В нарушение п.1.1. муниципального контракта от 18.08.2014 года № 0150300014614000003-0268876-01, заключенного Администрацией Красноборского сельского поселения, приложением №1 к контракту является не Техническое задание, а Ведомость объемов работ. Сметный расчет с руководителем ООО «Доркомсервис» не согласован.

34. В Администрации Холмского муниципального района установлены следующие нарушения:

- в нарушение п.11 статьи 13 ФЗ № 257 нормативы финансовых затрат на капитальный ремонт, ремонт, содержание автомобильных дорог местного значения и правила расчета размера ассигнований местного бюджета на указанные цели (далее-нормативы финансовых затрат) в проверяемом периоде Администрацией Холмского муниципального района не утверждались, что не позволило в ходе проверки оценить правильность расчета стоимости ремонта и содержания автомобильных дорог, а также потребность денежных средств на их финансирование;

- в нарушение пункта 2 статьи 13.1 ФЗ № 257 не утвержден порядок по осуществлению муниципального контроля за обеспечением сохранности автомобильных дорог местного значения, осуществляемый уполномоченным органом местного самоуправления;

- в нарушение статьи 15 ФЗ № 257 не определен уполномоченный орган местного самоуправления, обеспечивающий осуществление дорожной деятельности в отношении автомобильных дорог местного значения на территории Холмского муниципального района;

- в нарушение статей 17, 18 ФЗ № 257 порядок содержания и ремонта автомобильных дорог общего пользования местного значения Холмского муниципального района не утвержден.

Администрации Холмского муниципального района представлены пояснения к акту проверки, в которых перечислены принятые в октябре 2014 года нормативно-правовые акты по вопросам дорожной деятельности.

Выводы

1. Администрация Холмского городского поселения

Объем бюджетных ассигнований поселения в сфере дорожного хозяйства на реализацию мероприятий по дорожной деятельности на 2014 год составляет 2892,0 тыс. рублей. Заключены договоры (контракты) на сумму 1651,2 тыс. рублей. Представлено актов выполненных работ на сумму 1488,7 тыс. рублей (приложение 2 к отчету). Оплачено за счет средств областного бюджета – 464,1 тыс. рублей, за счет средств бюджета поселения – 1024,6 тыс. рублей.

Общая сумма выявленных нарушений по результатам проверки законности и результативности использования средств дорожного фонда, направленных на осуществление дорожной деятельности на территории Холмского муниципального района за 9 месяцев 2014 года в Администрации Холмского городского поселения составляет 319795,62 рублей в том числе:

- планирование дорожной деятельности не осуществлено на 15600 рублей;

- нарушение сроков оплаты, установленных контрактами на сумму 73158 рублей 62 копейки;

- выполнение работ по содержанию гравийных дорог в г. Холм на территории Холмского городского поселения Новгородской области без указания места выполнения работ на сумму 231037 рублей.

2. Администрация Морховского сельского поселения

Объем бюджетных ассигнований поселения в сфере дорожного хозяйства на реализацию мероприятий по дорожной деятельности на 2014 год составляет 799,0 тыс. рублей. Заключены контракты на сумму 245,6 тыс. рублей. Представлено актов выполненных работ на сумму 97,9 тыс. рублей (приложение 2 к отчету). Оплачено за счет средств областного бюджета – 36,9 тыс. рублей, за счет средств бюджета поселения – 105,3 тыс. рублей.

Общая сумма выявленных нарушений по результатам проверки законности и результативности использования средств дорожного фонда, направленных на осуществление дорожной деятельности на территории Холмского муниципального района за 9 месяцев 2014 года в Администрации Морховского сельского поселения составляет 423304,96 рублей в том числе:

- планирование дорожной деятельности не осуществлено на 379000 рублей;

- нарушение сроков оплаты, установленных контрактами на сумму 44304 рубля 96 копеек.

3. Администрация Тогодского сельского поселения

Объем бюджетных ассигнований поселения в сфере дорожного хозяйства на реализацию мероприятий по дорожной деятельности на 2014 год составляет 2019,0 тыс. рублей. Заключены контракты на сумму 1545,5 тыс. рублей. Представлено актов выполненных работ на сумму 90,0 тыс. рублей (приложение 2 к отчету). Оплата в проверяемом периоде не проводилась.

Общая сумма выявленных нарушений по результатам проверки законности и результативности использования средств дорожного фонда, направленных на осуществление дорожной деятельности на территории Холмского муниципального района за 9 месяцев 2014 года в Администрации Тогодского сельского поселения составляет 93311,10 рублей - нарушение условий муниципального контракта (изменения к контракту по уменьшению количества работ и цены контракта не оформлены дополнительным соглашением).

4. Администрация Красноборского сельского поселения

Объем бюджетных ассигнований поселения в сфере дорожного хозяйства на реализацию мероприятий по дорожной деятельности на 2014 год составляет 806,0 тыс. рублей. Заключены договоры (контракты) на сумму 288,1 тыс. рублей. Представлено актов выполненных работ на сумму 198,1 тыс. рублей (приложение 2 к отчету). Оплачено за счет средств областного бюджета – 13,7 тыс. рублей, за счет средств бюджета поселения – 0,7 тыс. рублей.

Общая сумма выявленных нарушений по результатам проверки законности и результативности использования средств дорожного фонда, направленных на осуществление дорожной деятельности на территории Холмского муниципального района за 9 месяцев 2014 года в Администрации Красноборского сельского поселения составляет 14437,51 рублей в том числе:

- нарушение сроков оплаты авансирования, установленных контрактом на сумму 14437,51 рублей.

5. Администрация Холмского муниципального района

Объем бюджетных ассигнований в сфере дорожного хозяйства на реализацию мероприятий по дорожной деятельности на 2014 год составляет 503,0 тыс. рублей. Заключены контракты на сумму 425,2 тыс. рублей. Представлено актов выполненных работ на сумму 384,1 тыс. рублей (приложение 2 к отчету). Оплачено за счет средств областного бюджета – 13,1 тыс. рублей.

6. Акты проверки направлены в Холмскую межрайонную прокуратуру.

7. По результатам проверки руководителям четырех объектов контроля направлены представления об устранении нарушений

Предложения

1. Направить отчет о результатах проверки в Думу Холмского муниципального района, Главе Администрации Холмского муниципального района.



Нормативные правовые документы, изученные и использованные в работе

- Бюджетный, Градостроительный, Гражданский кодексы Российской Федерации;
 - Федеральный закон от 08.11.2007 г. № 257 – ФЗ «Об автомобильных дорогах и дорожной деятельности в Российской Федерации и внесении изменений в отдельные законодательные акты Российской Федерации»;
 - Федеральный закон от 06.10.2003 г. № 131 – ФЗ «Об общих принципах организации местного самоуправления в Российской Федерации»;
 - Федеральный закон от 05.04.2013 г. № 44 – ФЗ «О контрактной системе в сфере закупок товаров, работ, услуг для обеспечения государственных и муниципальных нужд»;
 - Федеральный закон от 06.12.2012 г. № 402 – ФЗ «О бухгалтерском учете»;
 - Приказ Минтранса РФ от 16.11.2012 г. № 402 «Об утверждении классификации работ по капитальному ремонту, ремонту и содержанию автомобильных дорог»;
 - Приказ Минтранса РФ от 27.08.2009 г. № 150 «О порядке проведения оценки технического состояния автомобильных дорог»;
 - Приказ Минфина России от 01.12.2010 г. № 157н «Об утверждении Единого плана счетов бухгалтерского учета для государственных органов власти (государственных), органов местного самоуправления, органов управления государственными внебюджетными фондами, государственных академий наук, государственных (муниципальных) учреждений и Инструкции по его применению»;
 - Закон Новгородской области от 06.03.2009 г. № 482 – ОЗ «О межбюджетных отношениях в Новгородской области»;
 - Областной закон от 24.12.2013 № 430-ОЗ «Об областном бюджете на 2014 год и плановый период 2015 и 2016 годов»;
 - Порядок предоставления и методики распределения субсидий из дорожного фонда Новгородской области бюджету городского округа и бюджетам муниципальных районов для предоставления их бюджетам поселений на осуществление дорожной деятельности в отношении автомобильных дорог общего пользования местного значения (за исключением капитального ремонта и ремонта, автомобильных дорог общего пользования населенных пунктов), утвержденного постановлением Администрации Новгородской области от 22.02.2012 года №78(далее – Порядок №78 от 22.02.2012 г.);
 - Постановление Администрации Холмского муниципального района от 27.12.2013 года № 1021 «Об утверждении Порядка предоставления и методики распределения межбюджетных трансфертов бюджетам поселений из бюджета муниципального района на осуществление дорожной деятельности в отношении дорог общего пользования местного значения в 2014 году» (далее – Порядок №1021 от 27.12.2013 г.);
 - Постановление Администрации Холмского муниципального района от 25.02.2014 года № 129 «О порядке расходования субсидии из дорожного фонда Новгородской области бюджету района на осуществление дорожной деятельности в отношении автомобильных дорог общего пользования местного значения в 2014 году» (далее – Порядок №129 от 25.02.2014 г.);
 - Решение Думы Холмского муниципального района «О муниципальном бюджете на 2014 год и на плановый период 2015 и 2016 годов» от 19.12.2013 г. № 306;
 - Решение Совета депутатов Холмского городского поселения «О бюджете Холмского городского поселения на 2014 год и плановый период 2015 и 2016 годов» от 24.12.2013 г. № 171;
 - Решение Совета депутатов Морховского сельского поселения «Об утверждении бюджета Морховского сельского поселения на 2014 год и плановый период 2015 и 2016 годов» от 20.12.2013 г. № 143;
 - Решение Совета депутатов Морховского сельского поселения «О муниципальном Дорожном фонде муниципального учреждения Администрация Морховского сельского поселения» от 14.10.2013г. №128;
 - Решение Совета депутатов Красноборского сельского поселения «Об утверждении бюджета Красноборского сельского поселения на 2014 год и плановый период 2015 и 2016 годов» от 23.12.2013г. № 154;
 - Решение Совета депутатов Красноборского сельского поселения «О создании дорожного фонда на территории Красноборского сельского поселения» от 31.10.2013г. №143;
 - Решение Совета депутатов Тогодского сельского поселения «Об утверждении бюджета Тогодского сельского поселения на 2014 год и на плановый период 2015 и 2016 годов» от 25.12.2013 г. № 162;
 - Решение Совета депутатов Тогодского сельского поселения «О создании дорожного фонда на территории Тогодского сельского поселения» от 01.11.2013г. №146;
 - Территориальные единичные расценки на строительные и на специальные строительные работы – ТЕР 27 – 2001;
 - ГОСТ 9128 – 2009; ГОСТ Р 50597 – 93; СНиП 3.06.03-85; СНиП 3-10-75; СНиП 2.04.02. – 84; ГОСТ 6665 – 91;
 - Ведомственные строительные нормы ВСН 19 – 89
- "Правила приемки работ при строительстве и ремонте автомобильных дорог", утвержденные Минавтодором РСФСР 14 июля 1989 г. № НА – 18/266;
- Методика определения стоимости строительной продукции на территории Российской Федерации МДС 81 – 35. 2004, утвержденная Постановлением Госстроя России №15/1 от 05.03.2004 г.;
 - Федеральный сборник сметных цен на перевозки для строительства.
- При проверке использована следующая документация и материалы:
- планы осуществления дорожной деятельности в отношении дорог общего пользования местного значения;
 - соглашения о предоставлении субсидии, отчеты об их исполнении;
 - договора, муниципальные контракты, заключенные на осуществление ремонта дорог местного значения в 2011 году;
 - бухгалтерские документы (счета на оплату, платежные поручения и другие);
 - документы, подтверждающие выполнение работ по объектам (акты приемки выполненных работ КС – 2, справки о стоимости выполненных работ и затрат КС – 3).

Перечень выполненных работ за счет средств, направленных на осуществление дорожной деятельности на территории Холмского муниципального района за 9 месяцев 2014 года.

Наименование выполненных работ и объектов	Подрядчик	Сумма фактически выполненных работ, согласно представленных актов, руб.
Администрация Холмского муниципального района		384130,90
выполнение работ по ремонту автомобильной дороги д.Дунаево – д.Ветно до реки Ловать	ООО «Доркомсервис»	361825,90
выполнение работ по содержанию автомобильных дорог общего пользования местного значения на территории Холмского муниципального района (планировка проезжей части гравийных дорог автогрейдером)	ООО «Доркомсервис»	22305
Администрация Холмского городского поселения		1488662,55
выполнение работ по текущему содержанию и обслуживанию автомобильных дорог на территории Холмского городского поселения (очистка автодорог от снега автогрейдером, распределение песко-соляной смеси)	ООО «Холмское ДЭП»	99499,99
выполнение работ по текущему содержанию и обслуживанию тротуаров и моста на территории Холмского городского поселения	МУП «ЖКХ Холмского района»	37504
выполнение работ по текущему содержанию и обслуживанию автомобильных дорог на территории Холмского городского поселения	ООО «Доркомсервис»	450000



выполнение работ по содержанию гравийных обслуживанию автомобильных дорог на территории Холмского городского поселения	ООО «Доркомсервис»	231037
выполнение работ по ямочному ремонту дорожного покрытия участка дороги по ул. Урицкого в г. Холм на территории Холмского городского поселения	ООО «Доркомсервис»	400000
выполнение кадастровых работ на 13 земельных участках заказчика, находящихся в г. Холм, занятыми дорогами Холмского городского поселения	ИП Судаков А.И.	60000
выполнение работ по ямочному ремонту участков дорожного покрытия автомобильных дорог в г. Холм на территории Холмского городского поселения: ул. Комсомольская (от перекрестка с ул. Профсоюзная до перекрестка с ул. Октябрьская), ул. Профсоюзная, ул. Советская (от перекрестка с ул. Профсоюзная до перекрестка с ул. Октябрьская)	ООО «Холмское ДЭП»	99999,94
выполнение работ по осуществлению технического надзора за ремонтом автомобильной дороги по ул. Урицкого в г. Холм	ГОКУ «Новгородавтодор»	13158,62
выполнение работ по ямочному ремонту участков дорожного покрытия автомобильных дорог в г. Холм на территории Холмского городского поселения: ул. М.Горького (от перекрестка с ул. Урицкого до поворота на поликлинику), ул. Октябрьская (подъезд к школе), ул. Урицкого (участок от Васюкова ручья до ул. Кооперативной)	ООО «Холмское ДЭП»	97463
Администрация Морховского сельского поселения		97877,55
выполнение работ по ремонту автомобильной дороги общего пользования местного значения по ул. Молодежная в д. Тухомичи	ООО «Холмское ДЭП»	97877,55
Администрация Тогодского сельского поселения		89996,24
выполнение работ по ремонту дороги общего пользования местного значения по пер. Съездовский д.Залесье	ООО «Холмское ДЭП»	89996,24
Администрация Красноборского сельского поселения		198121,03
Оказание услуг по технической инвентаризации, кадастровым и землеустроительным работам и составлению декларации на объект с выдачей документов: технического паспорта, технического плана и декларации на сооружение протяженностью 500 м в п. Сопки, ул. Железнодорожная	ФГУП «Ростехинвентаризация – Федеральное БТИ»	48125,03
Выполнение профилировки грунтовых дорог, восстановление поперечного профиля и ровности проезжей части гравийных и щебеночных покрытий с добавлением щебня, гравия или других материалов с расходом до 300 куб.м. на 1 километр по ул. Садовая п. Первомайский	ООО «Доркомсервис»	149996



АДМИНИСТРАЦИЯ ХОЛМСКОГО МУНИЦИПАЛЬНОГО РАЙОНА ПОСТАНОВЛЕНИЕ

03 декабря 2014 года № 792

г. Холм

Об утверждении положения об оплате труда работников Муниципального казенного учреждения Холмского муниципального района «Центр бухгалтерского обслуживания»

В целях реализации приоритетных направлений муниципальной политики в сфере культуры на территории района Администрация Холмского муниципального района **ПОСТАНОВЛЯЕТ:**

1. Утвердить положение о системе оплаты труда работников муниципальных учреждений, подведомственных комитету культуры Администрации Холмского муниципального района.

2. Признать утратившим силу положение о системе оплаты труда работников муниципальных учреждений, подведомственных комитету культуры Администрации Холмского муниципального района, утвержденное постановлением администрации Холмского муниципального района от 21.06.2012 № 583.

- внесение изменения в положение о системе оплаты труда работников муниципальных учреждений, подведомственных комитету культуры Администрации Холмского муниципального района от 18.10.2013 № 825

3. Опубликовать постановление в информационном бюллетене «Вестник» и разместить на официальном сайте Администрации Холмского муниципального района.

Глава
муниципального района

В.И.Салеев

УТВЕРЖДЕНО
Постановлением
Администрации Холмского
муниципального района
от 03.12.2014 № 792

ПОЛОЖЕНИЕ

Об оплате труда работников Муниципального казенного учреждения Холмского муниципального района «Центр бухгалтерского обслуживания»

1. Оплата труда работников Муниципального казенного учреждения Холмского муниципального района «Центр бухгалтерского обслуживания», далее учреждение, созданное Холмским муниципальным районом (далее - учреждение), включает размеры окладов (должностных окладов), выплаты компенсационного и стимулирующего характера и устанавливается коллективным договором, в соответствии с федеральными законами и иными нормативными правовыми актами Российской Федерации, постановлениями Администрации Холмского муниципального района и принимаемыми в соответствии с ними иными нормативными правовыми актами комитета культуры Администрации Холмского муниципального района.

2. Положения об оплате труда работников Муниципального казенного учреждения Холмского муниципального района «Центр бухгалтерского обслуживания», устанавливаются положением об оплате труда работников по видам экономической деятельности или сферам деятельности, утверждаемыми нормативным правовым актом учредителя Администрацией Холмского муниципального района (далее - учредитель).

3. Оплата труда работников учреждения устанавливается с учетом: единого тарифно-квалификационного справочника работ и профессий рабочих или профессиональных стандартов; единого квалификационного справочника должностей руководителей, специалистов и служащих или профессиональных стандартов; государственных гарантий по оплате труда; выплат компенсационного и стимулирующего характера, перечисленных в [пунктах 6, 7](#) настоящего Положения; рекомендаций Российской трехсторонней комиссии по регулированию социально-трудовых отношений;

4. Оплата труда работников учреждения состоит из: окладов (должностных окладов); выплат компенсационного характера; выплат стимулирующего характера.

4.1. Минимальные размеры должностных окладов руководителя и специалистов МКУ «ЦБО» устанавливаются в следующих размерах:

Наименование должности	Размер должностного оклада (в рублях)
3 квалификационный уровень (Директор)	7195,00
2 квалификационный уровень (Главный бухгалтер, Главный специалист (экономист))	6116,00
2 квалификационный уровень (Старший специалист по ведению бухгалтерского учета)	5454,00
2 квалификационный уровень (Специалист по ведению бухгалтерского учета)	4874,00

5. В целях дифференциации окладов (должностных окладов) работников учреждения система оплаты труда может включать размеры повышающих коэффициентов к окладам (должностным окладам).

Повышающие коэффициенты к должностным окладам устанавливаются работникам учреждения с учетом уровня его профессиональной подготовки, сложности, важности выполняемой работы, степени самостоятельности и ответственности при выполнении поставленных задач, а также при замещении должности, предусматривающей категоричность и других факторов в размере 0,5.

Повышающие коэффициенты к окладам (должностным окладам) устанавливаются на определенный период в течение соответствующего календарного года в пределах фонда оплаты труда.

6. К выплатам компенсационного характера относятся: выплаты работникам учреждений, занятым на тяжелых работах, работах с вредными и (или) опасными и иными особыми условиями труда; выплаты за работу в условиях, отклоняющихся от нормальных (при выполнении работ различной квалификации, совмещении профессий (должностей), сверхурочной работе, работе в ночное время, выходные и нерабочие праздничные дни и при выполнении работ в других условиях, отклоняющихся от нормальных; надбавки за работу со сведениями, составляющими государственную тайну, их засекречиванием и рассекречиванием.

Выплаты компенсационного характера устанавливаются к окладам (должностным окладам) работников учреждения по соответствующим профессиональным квалификационным группам в процентах к окладам (должностным окладам) или в абсолютных размерах, если иное не установлено федеральными законами или указами Президента Российской Федерации.

6.1. Размер доплаты за совмещение профессий (должностей), расширение зон обслуживания, увеличение объема работы или исполнение обязанностей временно отсутствующего работника без освобождения от работы, определенной должностной инструкцией, устанавливается по соглашению сторон с учетом содержания и (или) объема дополнительной работы с таким расчетом, чтобы общая сумма выплат в течение года не превышала размера средств, утвержденных на эти цели в годовом фонде оплаты труда.

7. К выплатам стимулирующего характера относятся: выплаты за интенсивность и высокие результаты работы; выплаты за качество выполняемых работ; выплаты за стаж непрерывной работы, выслугу лет; премиальные выплаты по итогам работы.

7.1. Для поощрения работников за выполненную работу и стимулирования их к качественному результату труда и эффективной работе в Учреждении производятся выплаты стимулирующего характера.

7.2. Источником выплат стимулирующего характера является фонд оплаты труда.

7.3. Выплаты стимулирующего характера устанавливаются работнику с учетом критериев, позволяющих оценить результативность и качество работ:

7.3.1. Выплаты за интенсивность и высокие результаты работы. Размер выплат за интенсивность и высокие результаты работы устанавливается в процентном отношении к окладу и не может превышать 150 процентов должностного оклада. Выплаты устанавливаются индивидуально для каждого работника Учреждения приказом руководителя на основании оценки его деятельности;

директор учреждения	- до 150 % должностного оклада;
главный специалист	- до 100 % должностного оклада;
старший специалист	- до 100 % должностного оклада;
специалист	- до 100 % должностного оклада;

7.3.2. Выплаты за стаж непрерывной работы, выслугу лет.

Размер выплаты за выслугу лет устанавливается в процентах от оклада в размерах:

от 1 года до 5 лет	- 10 процентов;
от 5 до 10 лет	- 15 процентов;
от 10 до 15 лет	- 20 процентов;
свыше 15 лет	- 30 процентов.

В стаж работы, дающий право на получение ежемесячной выплаты к должностному окладу за выслугу лет, включаются:

общий стаж работы в учреждениях, учебных заведениях, в органах государственной власти, органах местного самоуправления и иных органах и организациях (предприятиях), кроме стажа работы на должностях, с которых работник был уволен за нарушение трудовой дисциплины; время нахождения на военной службе по призыву; время обучения в учебных заведениях в системе повышения квалификации и переподготовки кадров с отрывом от производства; время отпуска по уходу за ребенком до достижения им возраста 3-х лет.

Основным документом для определения общего стажа работы, дающего право на



получение ежемесячной надбавки за выслугу лет, является трудовая книжка, а для граждан, уволенных с военной службы, - военный билет или другие документы, подтверждающие период работы или военной службы;

7.3.3. Выплаты по повышающим коэффициентам к окладу по занимаемой должности.

7.3.4. Ежемесячная надбавка к должностному окладу за качество выполняемых работ подлежит выплате руководителю и специалистам в целях повышения их заинтересованности в результатах своей деятельности, качестве исполнения должностных обязанностей.

7.3.5. При принятии решения об установлении ежемесячной надбавки к должностному окладу за за качество выполняемых работ учитываются: профессиональный уровень исполнения должностных обязанностей; компетентность при выполнении наиболее важных, сложных и ответственных работ, их качественное выполнение.

7.3.6. Размер ежемесячной надбавки к должностному окладу за качество выполняемых работ может быть увеличен или уменьшен в случае изменения оснований, указанных в п. 7.3.6. Положения, или по результатам работы приказом учреждения с вручением письменного предупреждения, в отношении руководителя учреждения, в отношении специалистов – приказом руководителя.

7.3.7. Размер надбавки к должностному окладу за качество выполняемых работ не может превышать 60 процентов должностного оклада и быть меньше 10 процентов должностного оклада.

8. Условия осуществления и размеры выплат стимулирующего характера устанавливаются положением об оплате труда работников учреждения.

9. Премиирование руководителей и работников учреждения осуществляется на основании оценки эффективности их деятельности в соответствии с положением об оплате труда работников учреждения, [рекомендациями](#) по разработке показателей эффективности деятельности учреждения, их руководителей, работников и критериев эффективности их деятельности (приложение к настоящему Положению).

9.1. Премияльные выплаты по итогам работы.

В целях поощрения работников учреждения за общие результаты труда по итогам работы за месяц устанавливаются премияльные выплаты в размере до 25 % должностного оклада. При премировании учитываются:

своевременное и качественное исполнение своих должностных обязанностей, заданий, распоряжений руководителя;

бережное, рациональное использование материально-технических и финансовых ресурсов.

Работникам, проработавшим неполное количество рабочих дней в месяце, премия выплачивается пропорционально отработанному времени.

В случае неудовлетворительной работы отдельных работников, невыполнения ими должностных обязанностей, совершения нарушений трудовой дисциплины премия за соответствующий месяц не начисляется или может быть снижена.

Работникам Учреждения могут выплачиваться премии по итогам * работы за квартал, за выполнение отдельных заданий, поручений руководителя за счет экономии фонда оплаты труда;

10. Оплата труда руководителя учреждения, главного бухгалтера, главного специалиста учреждения состоит из должностного оклада, выплат компенсационного и стимулирующего характера.

11. Размер должностного оклада руководителя учреждения определяется трудовым договором в зависимости от сложности труда, в том числе с учетом масштаба управления и особенностей деятельности и значимости учреждения, и не может быть ниже минимального размера оплаты труда, установленного Федеральным [законом](#) от 19 июня 2000 года N 82-ФЗ "О минимальном размере оплаты труда".

12. Предельный уровень соотношения средней заработной платы руководителя учреждения и средней заработной платы работников учреждения за отчетный год, составляющий 12 календарных месяцев, устанавливается учредителем в кратности от 1 до 5 в зависимости от сложности труда, в том числе с учетом масштаба управления и особенностей деятельности и значимости учреждения.

В случае создания нового учреждения и невозможности по причине отсутствия фактических начислений работникам учреждения в течение 12 календарных месяцев, необходимых для расчета средней заработной платы, предельный уровень соотношения заработной платы руководителя учреждения и средней заработной платы работников учреждения рассчитывается, начиная с месяца создания учреждения.

12.1. Условия оплаты труда руководителя учреждения определяются в трудовом договоре, заключаемом на основе типовой [формы](#) трудового договора, утвержденной Постановлением Правительства Российской Федерации от 12 апреля 2013 года N 329 "О типовой форме трудового договора с руководителем государственного (муниципального) учреждения", в порядке, установленном федеральными законами и иными нормативными правовыми актами Российской Федерации, областными нормативными правовыми актами.

13. Предельный уровень соотношения средней заработной платы главного бухгалтера, главного специалиста учреждения и средней заработной платы работников учреждения за отчетный год, составляющий 12 календарных месяцев, устанавливается коллективным договором, соглашением, локальными нормативными актами в кратности от 1 до 4.

В случае создания нового учреждения и невозможности по причине отсутствия фактических начислений работникам учреждения в течение 12 календарных месяцев, необходимых для расчета средней заработной платы, предельный уровень соотношения заработной платы главного бухгалтера, главного специалиста учреждения и средней заработной платы работников учреждения рассчитывается, начиная с месяца создания учреждения.

Должностной оклад главного бухгалтера, главного специалиста учреждения

устанавливаются на 10 - 30 процентов ниже должностного оклада руководителя учреждения.

14. При установлении выплат стимулирующего характера руководителю учреждения в качестве показателя эффективности его работы по решению учредителя может быть установлен рост средней заработной платы работников учреждения в отчетном году по сравнению с предшествующим годом без учета повышения размера заработной платы.

15. Учредитель вправе устанавливать предельную долю оплаты труда работников административно-управленческого, вспомогательного персонала в фонде оплаты труда учреждений, а также примерный перечень должностей, относимых к административно-управленческому, вспомогательному персоналу учреждений.

15.1. К вспомогательному персоналу учреждения относятся работники учреждения, создающие условия для оказания услуг (выполнения работ), направленных на достижение определенных уставом учреждения целей деятельности этого учреждения, включая обслуживание зданий и оборудования.

К административно-управленческому персоналу учреждения относятся работники учреждения, занятые управлением (организацией) оказания услуг (выполнения работ), а также работники учреждения, выполняющие административные функции, необходимые для обеспечения деятельности учреждения.

16. Из фонда оплаты труда руководителю учреждения, работникам учреждения может быть оказана материальная помощь в случаях:

смерти (гибели) члена семьи (супруг, супруга), близкого родственника (родители, дети, усыновители, усыновленные, братья, сестры, дедушка, бабушка, внуки);

необходимости длительного (более одного месяца) лечения и восстановления здоровья работника;

утраты личного имущества в результате стихийного бедствия, пожара, аварии, противоправных действий третьих лиц;

рождения ребенка;

в других случаях при наличии уважительных причин.

Решение о выплате материальной помощи руководителю учреждения, работнику учреждения и ее конкретном размере принимается на основании письменного заявления с приложением документов, подтверждающих наличие оснований для выплаты.

Решение об оказании материальной помощи и ее конкретном размере принимается:

в отношении руководителя учреждения - учредителем и оформляется правовым актом учредителя;

в отношении работников учреждения - руководителем учреждения и оформляется приказом учреждения.

Материальная помощь, оказываемая руководителю учреждения, работникам учреждения, максимальными размерами не ограничивается.

16.1. Денежное вознаграждение в связи с юбилеями выплачивается на основании приказа руководителя в размере одного должностного оклада. Юбилейными датами считаются: 50-летие, 55-летие, 60-летие, 65-летие

Решение об выплате денежного вознаграждения принимается:

в отношении руководителя учреждения - учредителем и оформляется правовым актом учредителя;

в отношении работников учреждения - руководителем учреждения и оформляется приказом учреждения.

17. В случае смерти руководителя учреждения, работника учреждения материальная помощь может быть выплачена члену его семьи (супруг, супруга), близким родственникам (родители, дети, усыновители, усыновленные, братья, сестры, дедушка, бабушка, внуки). Решение о выплате материальной помощи и ее конкретном размере принимается на основании письменного заявления члена семьи или одного из близких родственников с приложением документов, подтверждающих родство и наличие оснований для выплаты.

Решение об оказании материальной помощи и ее конкретном размере принимается:

в отношении руководителя учреждения - учредителем и оформляется правовым актом учредителя;

в отношении работников учреждения - руководителем учреждения и оформляется приказом учреждения.

18. Материальная помощь, оказываемая руководителю учреждения, работникам учреждения, не относится к стимулирующим выплатам и не учитывается при определении среднего заработка руководителя учреждения, работника учреждения.

19. Фонд оплаты труда работников казенного учреждения формируется исходя из объема бюджетных ассигнований на обеспечение выполнения функций казенного учреждения и соответствующих лимитов бюджетных обязательств в части оплаты труда работников указанного учреждения.

20. Оценка эффективности деятельности учреждения, руководителя, специалистов:

20.1. Проведение оценки эффективности деятельности учреждения, руководителя, работников осуществляется на основании данных государственной статистики, отчетности, сведений и других документов, образуемых в ходе осуществления учреждением своей деятельности, а также данных, полученных по результатам анализа открытых источников информации и иными способами проведения данной оценки.

20.2. Оценка эффективности деятельности учреждения проводится один



раз в год, в срок не позднее 30 января года, следующего за отчетным.

Оценка эффективности деятельности руководителя учреждения и специалистов учреждения проводится ежемесячно в срок не позднее 15 числа месяца, следующего за отчетным месяцем (кварталом) в соответствии с установленными критериями эффективности деятельности (приложения №№ 1, 3 к настоящему Положению) путем суммирования баллов за отчетный период и формирования рейтинговых таблиц.

20.3. Руководитель учреждения готовит отчет об оценке эффективности деятельности учреждения, руководителя учреждения и специалистов учреждения (далее отчет) и направляет его в оценочную комиссию в срок до 10 числа месяца следующего за отчетным периодом по форме в соответствии с приложениями №№ 2, 4 к настоящему Положению. Отчет об оценке эффективности деятельности учреждения и руководителя направляется в оценочную комиссию, созданную при комитете культуры, отчет об оценке эффективности деятельности специалистов МКУ «ЦБО» - в оценочную комиссию МКУ «ЦБО».

20.4. Состав и порядок деятельности оценочной комиссии для оценки эффективности деятельности учреждения и руководителя определяет комитет культуры Администрации Холмского муниципального района.

Состав и порядок деятельности оценочной комиссии для оценки эффективности деятельности специалистов определяется руководителем МКУ «ЦБО» и утверждается приказом Учредителя.

20.5. Оценочные комиссии рассматривают отчеты и проводят оценку эффективности деятельности учреждения, руководителя, работников в баллах.

Максимальное количество баллов, которое можно набрать за отчетный период, принимается за 100 %. Премия не выплачивается, если сумма баллов, набранных за отчетный период, составит меньше 50 %.

20.6. По результатам рассмотрения отчета оценочная комиссия готовит предложения о премировании (об отказе в премировании):

в отношении руководителя учреждения – комитетом культуры и устанавливается приказом комитета;

в отношении других работников учреждения - руководителем учреждения и устанавливается приказом учреждения.

20.7. Премирование работников Муниципального казенного учреждения Холмского муниципального района «Центр бухгалтерского обслуживания» по результатам работы осуществляется по согласованию с начальником отдела культуры Администрации Холмского муниципального района.

Приложение № 1
к Положению о порядке оплаты труда
работников муниципального казенного
учреждения Холмского муниципально-
го района «Центр бухгалтерского об-
служивания»

ПЕРЕЧЕНЬ показателей эффективности деятельности специалистов МКУ «ЦБО» и критериев оценки эффективности их деятельности

№ п/п	Наименование показателя эффективности деятельности работников	Критерии оценки эффективности деятельности	количество баллов, %
1	Соблюдение сроков предоставления бухгалтерской, статистической отчетности, прочей информации по запросам	нет нарушений	20
2	Качество и достоверность предоставляемой отчетности, а также качество ведения регистров бухгалтерского учета в соответствии с действующим законодательством	нет замечаний руководителя, вышестоящих и контролирурующих органов	20
3	Соблюдение правил внутреннего трудового распорядка	нет нарушений трудовой дисциплины	20
4	Отсутствие обоснованных жалоб от посетителей, от руководителей подведомственных комитету культуры учреждений, от вышестоящих организаций	нет жалоб	20
5	Отсутствие фактов нецелевого и неэффективного использования бюджетных средств и имущества учреждения	нет фактов	20

ФОРМА ОТЧЕТА

о выполнении показателей эффективности деятельности специалистами МКУ «ЦБОУК» и критериев оценки эффективности их деятельности

ФИО работника _____
Должность _____

(оцениваемый период)

№ п/п	Наименование показателя эффективности деятельности работников	Выполнение критериев оценки эффективности деятельности	количество баллов, %
1	Соблюдение сроков предоставления бухгалтерской, статистической отчетности, прочей информации по запросам		
2	Качество и достоверность предоставляемой отчетности, а также качество ведения регистров бухгалтерского учета в соответствии с действующим законодательством		
3	Соблюдение правил внутреннего трудового распорядка		
4	Отсутствие обоснованных жалоб от посетителей, от руководителей подведомственных комитету культуры учреждений, от вышестоящих организаций		
5	Отсутствие фактов нецелевого и неэффективного использования бюджетных средств и имущества учреждения		
ИТОГОВЫЙ БАЛЛ			

ПЕРЕЧЕНЬ показателей эффективности деятельности учреждения и руководителя и критериев оценки эффективности их деятельности

№ п/п	Наименование показателя эффективности деятельности работников	Критерии оценки эффективности деятельности	количество баллов, %
II. Финансово-экономическая деятельность муниципального учреждения и исполнительская дисциплина руководителя муниципального учреждения			
1	Предоставление месячных, квартальных и годовых отчетов об итогах деятельности муниципального учреждения	Своевременность представления	30
2	Замечания по срокам и качеству предоставления установленной отчетности, информации по отдельным вопросам	Отсутствие замечаний	20
4	Замечания контролирующих органов по результатам проверки финансовой деятельности учреждения	Нет существенных замечаний	30
III. Деятельность муниципального учреждения и его руководителя, направленная на работу с кадрами			
1	Укомплектованность муниципального учреждения квалифицированными кадрами	на 90-100 %	20

ФОРМА показателей эффективности деятельности учреждения и руководителя и критериев оценки эффективности их деятельности



№ п/п	Наименование показателя эффективности деятельности работников	Выполнение критериев оценки эффективности деятельности	количество баллов, %
II. Финансово-экономическая деятельность муниципального учреждения и исполнительская дисциплина руководителя муниципального учреждения			
1	Предоставление месячных, квартальных и годовых отчетов об итогах деятельности муниципального учреждения		
2	Замечания по срокам и качеству предоставления установленной отчетности, информации по отдельным вопросам		
4	Замечания контролирующих органов по результатам проверки финансовой деятельности учреждения		
III. Деятельность муниципального учреждения и его руководителя, направленная на работу с кадрами			
1	Укомплектованность муниципального учреждения квалифицированными кадрами		



АДМИНИСТРАЦИЯ ХОЛМСКОГО МУНИЦИПАЛЬНОГО РАЙОНА ПОСТАНОВЛЕНИЕ

03 декабря 2014 года № 793

г. Холм

Об утверждении положения о системе оплаты труда работников муниципальных учреждений, подведомственных комитету культуры Администрации Холмского муниципального района

В целях реализации приоритетных направлений муниципальной политики в сфере культуры на территории района Администрация Холмского муниципального района **ПОСТАНОВЛЯЕТ:**

1. Утвердить положение о системе оплаты труда работников муниципальных учреждений, подведомственных комитету культуры Администрации Холмского муниципального района.

2. Признать утратившим силу положение о системе оплаты труда работников муниципальных учреждений, подведомственных комитету культуры Администрации Холмского муниципального района, утвержденное постановлением администрации Холмского муниципального района от 10.02.2011 № 79.

3. Опубликовать постановление в информационном бюллетене «Вестник» и разместить на официальном сайте Администрации Холмского муниципального района.

Глава
муниципального района

В.И.Салеев

УТВЕРЖДЕНО
Постановлением
Администрации Холмского
муниципального района
от 03.12.2014 № 793

ПОЛОЖЕНИЕ О СИСТЕМЕ ОПЛАТЫ ТРУДА РАБОТНИКОВ МУНИЦИПАЛЬНЫХ УЧРЕЖДЕНИЙ, ПОДВЕДОМСТВЕННЫХ КОМИТЕТУ КУЛЬТУРЫ АДМИНИСТРАЦИИ ХОЛМСКОГО МУНИЦИПАЛЬНОГО РАЙОНА

Система оплаты труда работников муниципальных учреждений культуры, подведомственных Комитету культуры Администрации Холмского муниципального района (далее - учреждение), включает размеры окладов (должностных окладов), выплаты компенсационного и стимулирующего характера и устанавливается коллективными договорами, соглашениями, локальными нормативными актами в соответствии с федеральными законами и иными нормативными правовыми актами Российской Федерации, постановлениями Администрации Холмского муниципального района и принимаемыми в соответствии с ними иными нормативными правовыми актами органов исполнительной власти муниципального района.

1. Общие положения

1.1. Системы оплаты труда работников учреждений устанавливаются с учетом: единого тарифно-квалификационного справочника работ и профессий рабочих или профессиональных стандартов; единого квалификационного справочника должностей руководителей, специалистов и служащих или профессиональных стандартов; государственных гарантий по оплате труда; выплат компенсационного и стимулирующего характера, перечисленных в пунктах 4, 5 настоящего Положения; рекомендаций Российской трехсторонней комиссии по регулированию социально-трудовых отношений; мнения соответствующих профсоюзов (объединений профсоюзов), иного представительного органа работников.

1.2. Оплата труда работников учреждений состоит из: окладов (должностных окладов); выплат компенсационного характера; выплат стимулирующего характера.

2. Порядок и условия оплаты труда работников учреждений, занимающих должности работников культуры и общепрофессиональные должности служащих

2.1. Минимальные размеры окладов (должностных окладов) работников учреждений, занимающих должности работников культуры, устанавливаются по ПКГ, утвержденным приказами Министерства здравоохранения и социального развития Российской Федерации: от 29 мая 2008 года № 247 н:

Профессиональные квалификационные группы	Размер оклада (рублей)
1	2
Должности, отнесенные к ПКГ «Должности технических исполнителей и артистов вспомогательного состава»:	3520
смотритель музейный контролер билетов	
Должности, отнесенные к ПКГ «Должности работников культуры, искусства и кинематографии среднего звена»:	
заведующий костюмерной ведущий дискотеки аккомпаниатор	4565 4180 4565
Должности, отнесенные к ПКГ «Должности работников культуры, искусства и кинематографии ведущего звена»:	5500
библиотекарь библиограф методист библиотеки, клубного учреждения, музея	
Должности, отнесенные к ПКГ «Должности руководящего состава учреждений культуры, искусства и кинематографии»:	5830
заведующий отделом (сектором) библиотеки, музея, дома культуры, хормейстер	

от 29 мая 2008 года № 247н:

Профессиональные квалификационные группы	Размер оклада (рублей)
Должности, отнесенные к ПКГ «Общепрофессиональные должности служащих первого уровня»:	3410
первый квалификационный уровень (кассир)	
Должности, отнесенные к ПКГ «Общепрофессиональные должности служащих второго уровня»:	4356
первый квалификационный уровень	
Должности, отнесенные к ПКГ «Общепрофессиональные должности служащих третьего уровня»:	6116
первый квалификационный уровень (бухгалтер, экономист, юристконсульт, специалист по кадрам)	
Второй квалификационный уровень (должности служащих первого квалификационного уровня, по которым может устанавливаться вторая внутридолжностная категория)	4730
Третий квалификационный уровень (должности служащих первого квалификационного уровня, по которым может устанавливаться первая внутридолжностная категория)	4950
Четвертый квалификационный уровень (главные специалисты в отделах)	6050
Должности, отнесенные к ПКГ «Общепрофессиональные должности служащих четвертого уровня»:	5335

Рекомендуемые минимальные размеры окладов работников учреждений культуры и искусства, должности которых не отнесены к ПКГ:



Наименование должности	Размер оклада (рублей)
1	2
Директор филиала сельского дома культуры и иных аналогичных учреждений, отнесенных к четвертой группе по оплате труда	5500
Директор филиала сельского дома культуры и иных аналогичных учреждений, отнесенных к третьей группе по оплате труда	6066
Заведующий филиалом сельской библиотеки	5500
Заведующий филиалом сельского клуба	5500
Художественный руководитель филиала городского, сельского, районного домов культуры	5500
Художник	4565».

2.2. В целях дифференциации окладов (должностных окладов) работников учреждений система оплаты труда может включать размеры повышающих коэффициентов к окладам (должностным окладам).

Повышающие коэффициенты к окладам (должностным окладам) устанавливаются работнику учреждения с учетом уровня его профессиональной подготовки, сложности, важности выполняемой работы, степени самостоятельности и ответственности при выполнении поставленных задач, а также при замещении должности, предусматривающей категоричность.

Повышающие коэффициенты к окладам (должностным окладам) устанавливаются на определенный период в течение соответствующего календарного года. Решение об установлении повышающих коэффициентов к окладам (должностным окладам) принимается руководителем учреждения в пределах фонда оплаты труда.

Работникам могут устанавливаться следующие повышающие коэффициенты к окладу:

2.2.1. Повышающий коэффициент к окладу по занимаемой должности за квалификационную категорию может устанавливаться в следующих размерах:

- главный - 0,2
- ведущий - 0,15
- высшей категории - 0,1
- первой категории - 0,05
- второй категории - 0,03.

Повышающий коэффициент по занимаемой должности за квалификационную категорию применяется при условии выполнения работы по специальности, по которой присвоена квалификационная категория.

Повышающий коэффициент к окладу по занимаемой должности устанавливается всем работникам Учреждения, занимающим должности служащих, предусматривающие должностное категорирование, в следующих размерах:

- главный - 0,2
- ведущий - 0,15
- первой категории - 0,05
- второй категории - 0,03;

2.2.2. Размер персонального повышающего коэффициента может быть установлен в пределах до 3,0.

2.2.3. Выплаты, указанные в подпунктах 2.2.1-2.2.3 настоящего Положения, устанавливаются приказом по Учреждению.

3. Порядок и условия оплаты труда работников учреждений культуры, занимающих должности рабочих

3.1. Оклады работников учреждений культуры, занимающих должности рабочих, устанавливаются по ПКГ, утвержденным приказами Министерства здравоохранения и социального развития Российской Федерации от 14 марта 2008 года № 121н и от 29 мая 2008 года № 248н, в зависимости от разряда выполняемых работ:

Разряд	Размер оклада (рублей)
1	2
1 разряд работ в соответствии с Единым тарифно-квалификационным справочником работ и профессий рабочих	2970
2 разряд работ в соответствии с Единым тарифно-квалификационным справочником работ и профессий рабочих	3080
3 разряд работ в соответствии с Единым тарифно-квалификационным справочником работ и профессий рабочих	3190
4 разряд работ в соответствии с Единым тарифно-квалификационным справочником работ и профессий рабочих	3300
5 разряд работ в соответствии с Единым тарифно-квалификационным справочником работ и профессий рабочих	3410
6 разряд работ в соответствии с Единым тарифно-квалификационным справочником работ и профессий рабочих	3630
7 разряд работ в соответствии с Единым тарифно-квалификационным справочником работ и профессий рабочих	3850
8 разряд работ в соответствии с Единым тарифно-квалификационным справочником работ и профессий рабочих	3960».

3.2. Рабочим Учреждения может быть предусмотрено установление повышающих коэффициентов к окладам. Решение об введении соответствующих повышающих коэффициентов принимается руководителем Учреждения по согласованию с профсоюзным комитетом Учреждения или иным представительным органом коллектива. Размер выплат по повышающему коэффициенту к окладу определяется путем умножения оклада работника на повышающий коэффициент. Выплаты по повышающему коэффициенту носят стимулирующий характер.

Повышающие коэффициенты к окладам устанавливаются на определенный период времени в течение соответствующего финансового года.

Применение повышающих коэффициентов к окладам не образует новый оклад и не учитывается при начислении иных стимулирующих и компенсационных выплат, устанавливаемых в процентном отношении к окладу.

Рабочим могут устанавливаться следующие повышающие коэффициенты к окладу:

3.2.1. Персональный повышающий коэффициент к окладу может устанавливаться рабочему с учетом его профессиональной подготовки, сложности, важности выполняемой им работы, степени самостоятельности и ответственности при выполнении поставленных задач и других факторов. Решение об установлении персонального повышающего коэффициента к окладу и его размере принимается руководителем Учреждения персонально в отношении конкретного работника на основании приказа по Учреждению. Размер персонального повышающего коэффициента может быть установлен в пределах до 3,0;

3.2.2. Повышающий коэффициент к окладу за выполнение важных (особо важных) и ответственных (особо ответственных) работ устанавливается по решению руководителя Учреждения рабочим, тарифицированным не ниже 6 разряда Единого тарифно-квалификационного справочника (далее - ЕТКС) и привлекаемых для выполнения важных (особо важных) и ответственных (особо ответственных) работ. Размер повышающего коэффициента к окладу за выполнение важных (особо важных) и ответственных (особо ответственных) работ устанавливается в пределах до 0,3.

Высококвалифицированным рабочим Учреждения, тарифицированным на момент введения нового положения об оплате и стимулировании труда работников учреждений по 9 - 12 разрядам Единой тарифной сетки по оплате труда работников муниципальных учреждений муниципального района, устанавливается повышающий коэффициент к окладу за выполнение важных (особо важных) и ответственных (особо ответственных) работ в размере до 0,3.

Перечень высококвалифицированных профессий рабочих учреждений культуры определен в приложении 3 к настоящему Положению.

3.3. Положением об оплате и стимулировании труда работников Учреждения может быть предусмотрено установление рабочим иных стимулирующих выплат к окладу за счет средств бюджета муниципального района в том числе средств, полученных от приносящей доход деятельности и направляемых на оплату работников:

3.3.1. Ежемесячная надбавка за стаж работы устанавливается в следующих размерах (в процентах от оклада):

- при выслуге лет от 1 года до 3 лет – 5%;
- при выслуге лет от 3 до 5 лет – 10 %;
- при выслуге лет свыше 5 лет – 15%.

Перечень должностей работников учреждений культуры, которым устанавливается выплата за стаж непрерывной работы, определен в приложении 2 к настоящему Положению.

Выплата за стаж непрерывной работы производится дифференцировано, в зависимости от стажа работы, дающего право на его получение.

В стаж работы, дающий право на получение выплаты за стаж непрерывной работы, включаются периоды времени, указанные в подпункте 5.4. настоящего Положения.

3.4. С учетом условий труда рабочим Учреждения устанавливаются выплаты компенсационного характера, предусмотренные пунктом 4 настоящего Положения.

3.5. Рабочим Учреждения выплачиваются премиальные выплаты, предусмотренные пунктом 5 настоящего Положения.

4. Порядок и условия установления выплат компенсационного характера работникам Учреждения

4.1. В соответствии с Перечнем видов выплат компенсационного характера в муниципальных бюджетных учреждениях муниципального района, утвержденным постановлением Администрации муниципального района от 31.12.2008 № 421, работникам Учреждения могут быть установлены следующие виды выплат компенсационного характера:

4.2. Выплаты работникам, занятым на тяжелых работах, работах с вредными и (или) опасными и иными особыми условиями труда;

4.3. Выплаты за работу в условиях, отклоняющихся от нормальных (при выполнении работ различной квалификации, сверхурочной работе, работе в ночное время, в выходные и нерабочие праздничные дни, совмещении профессий (должностей), расширении зон обслуживания, увеличении объема работ или исполнении обязанностей временно отсутствующего работника без освобождения от работы, определенной трудовым договором, и при выполнении работ в других условиях, отклоняющихся от нормальных).

4.4. Выплата работникам, занятым на тяжелых работах, работах с вредными и (или) опасными и иными особыми условиями труда, устанавливается в соответствии со статьей 147 Трудового кодекса Российской Федерации в размере 5 процентов от оклада.

Выплата устанавливается по итогам аттестации рабочих мест. Руководитель Учреждения принимает меры по проведению аттестации рабочих мест с целью разработки и реализации программы действий по обеспечению безопасных условий и



охраны труда.

4.5. Выплата за работу в условиях, отклоняющихся от нормальных производится работнику за выполнение работы в условиях, отклоняющихся от нормальных:

4.6. Выплата за расширение зон обслуживания, увеличение объема работ или исполнение обязанностей временно отсутствующего работника без освобождения от основной работы устанавливается работнику в случае совмещения им профессий (должностей), увеличения объема работ или исполнения обязанностей временно отсутствующего работника без освобождения от основной работы, определенной трудовым договором.

4.7. Размер выплаты устанавливается в процентном отношении к окладу работника по основному месту работы. Размер и срок, на который устанавливается выплата, определяется по соглашению сторон трудового договора с учетом содержания и (или) объема дополнительной работы;

4.8. Выплата за работу в ночное время производится работнику в размере не менее 20 процентов от части оклада (должностного оклада) за каждый час работы работника в ночное время. Ночным считается время с 22 часов до 6 часов.

Расчет части оклада (должностного оклада) за 1 час работы определяется путем деления оклада работника на среднеемесячное количество рабочих часов в соответствующем календарном году;

4.9. Выплата за работу в выходные и нерабочие праздничные дни производится работникам в размере:

не менее одинарной дневной ставки сверх оклада (должностного оклада) при работе полный рабочий день, если работа в выходной или нерабочий праздничный день производилась в пределах месячной нормы рабочего времени, и в размере не менее двойной дневной ставки сверх оклада (должностного оклада), если работа производилась сверх месячной нормы рабочего времени;

не менее одинарной части оклада (должностного оклада) сверх оклада (должностного оклада) за каждый час работы, если работа в выходной или нерабочий праздничный день производилась в пределах месячной нормы рабочего времени, и в размере не менее двойной части оклада (должностного оклада) сверх оклада (должностного оклада) за каждый час работы, если работа производилась сверх месячной нормы рабочего времени;

4.10. Выплата за сверхурочную работу составляет за первые 2 часа работы - не менее полуторного размера, за последующие часы - двойного размера в соответствии со статьей 152 Трудового кодекса Российской Федерации.

Расчет части оклада (должностного оклада) за 1 час работы определяется путем деления оклада работника на среднеемесячное количество рабочих часов в соответствующем календарном году.

4.11. Повышенная оплата за работу в выходные и нерабочие праздничные дни производится работникам, привлеченным к работе в выходные и нерабочие праздничные дни.

Размер доплаты составляет:

не менее одинарной дневной ставки сверх оклада (должностного оклада) при работе полный рабочий день, если работа в выходной или нерабочий праздничный день производилась в пределах месячной нормы рабочего времени, и в размере не менее двойной дневной ставки сверх оклада (должностного оклада), если работа производилась сверх месячной нормы рабочего времени;

не менее одинарной части оклада (должностного оклада) сверх оклада (должностного оклада) за каждый час работы, если работа в выходной или нерабочий праздничный день производилась в пределах месячной нормы рабочего времени, и в размере не менее двойной части оклада (должностного оклада) сверх оклада (должностного оклада) за каждый час работы, если работа производилась сверх месячной нормы рабочего времени.

4.12. Повышенная оплата сверхурочной работы составляет за первые 2 часа работы - не менее полуторного размера, за последующие часы - двойного размера в соответствии со статьей 152 Трудового кодекса Российской Федерации.

5. Порядок и условия установления выплат стимулирующего характера работникам Учреждения

5.1. К выплатам стимулирующего характера относятся:
выплаты за интенсивность и высокие результаты работы;
выплаты за качество выполняемых работ;
выплаты за стаж непрерывной работы, выслугу лет;
премиальные выплаты по итогам работы.

5.2. Стимулирующая надбавка за интенсивность и высокие результаты работы устанавливается работникам учреждений в зависимости от их фактической загрузки в учреждении, участия в подготовке новой программы и других мероприятий. Размер надбавки может устанавливаться как в абсолютном значении, так и в процентном отношении к окладу. Надбавка устанавливается сроком не более 1 года и по истечении, которого может быть сохранена или отменена. Рекомендуемый размер – в пределах до 300 процентов к окладу.

5.3. Ежемесячная выплата за качество выполняемых работ может устанавливаться до 10 процентов от оклада работникам, имеющим ученую степень кандидата наук или почетное звание «Заслуженный»;

5.4. Ежемесячная выплата за стаж непрерывной работы устанавливается работникам в следующих размерах (в процентах от оклада):

при выслуге лет от 1 года до 3 лет – 5%;
при выслуге лет от 3 до 5 лет – 10%;
при выслуге лет свыше 5 лет – 15%.

Перечень должностей работников учреждений культуры, которым устанавливается выплата за стаж непрерывной работы, определен в Приложении 4 к настоящему Положению.

Выплата, за стаж непрерывной работы, производится дифференцировано в

зависимости от стажа работы, дающего право на ее получение.

Установление стажа работы, дающего право на выплату за стаж непрерывной работы, и определение ее размера осуществляются комиссией по установлению стажа работы соответствующего Учреждения, состав и положение о которой утверждаются приказом Учреждения.

В стаж работы, дающий право на получение выплаты за стаж непрерывной работы, включаются:

время работы в организациях культуры, искусства и образовательных учреждениях, осуществляющих образовательный процесс в сфере культуры, в том числе стран СНГ, а также республик, входивших в состав СССР до 01.01.92;

время работы в иных организациях и учреждениях на должностях, относящихся к сфере культуры. Работникам общепрофессиональных профессий в стаж работы засчитывается время работы только в государственных и муниципальных учреждениях культуры и образовательных учреждениях, осуществляющих образовательный процесс в сфере культуры;

время обучения в учреждениях среднего профессионального и высшего профессионального образования, осуществляющих подготовку, переподготовку и повышение квалификации в сфере культуры, с отрывом от производства (работы), а также в случае, если работники работали в учреждениях культуры, искусства и образовательных учреждениях, осуществляющих образовательный процесс в сфере культуры, до поступления на учебу и после окончания учебы вернулись на работу в указанные учреждения;

время работы на должностях руководителей и специалистов органов государственной власти и органов местного самоуправления;

время прохождения службы в Вооруженных Силах Российской Федерации (СССР), если работник проходил службу по профилю специальности, относящейся к сфере культуры, либо до поступления на военную службу работал в организациях культуры, искусства и образовательных учреждениях, осуществляющих образовательный процесс в сфере культуры, и после прохождения службы вернулся на работу в указанные учреждения.

Выплата за стаж непрерывной работы осуществляется с момента возникновения права на ее установление и последующее ее изменение производится по мере наступления стажа работы, дающего право на увеличение размера выплаты, если документы, подтверждающие стаж работы, находятся в Учреждении или со дня представления этих документов.

При увольнении работника из Учреждения выплата исчисляется пропорционально отработанному времени и производится при увольнении.

Основным документом для определения стажа работы, дающего право на получение выплаты за стаж работы, является трудовая книжка.

Индивидуальные трудовые споры по вопросам установления стажа для назначения выплаты за стаж работы или определения ее размера рассматриваются в установленном законодательством порядке;

5.5. Премиирование работников в муниципальных учреждениях, подведомственных Холмскому Комитету культуры Администрации Холмского муниципального района по результатам работы осуществляется по согласованию с начальником отдела культуры Администрации Холмского муниципального района, а также на основании оценки эффективности их деятельности в соответствии с Приложением 2 данного Положения и другими нормативно-правовыми актами, регламентирующими деятельность учреждения.

5.5.1. Проведение оценки эффективности деятельности работников рекомендуется осуществлять на основании данных ведомственной статистики, отчетности, сведений и других документов, образуемых в ходе осуществления учреждениями своей деятельности, а также данных, полученных по результатам опросов, анализа открытых источников информации и иными способами проведения данной оценки.

5.5.2. Оценку выполнения показателей эффективности деятельности работников рекомендуется проводить в сроки, установленные положениями об оплате труда работников учреждений, но не реже одного раза в квартал в соответствии с установленными критериями оценки их деятельности путем суммирования баллов (процентов) за отчетный период и формирования рейтинговых таблиц.

5.5.3. Руководитель учреждения готовит отчет об оценке эффективности деятельности работников учреждения (далее отчет) в сроки, указанные в пункте 5.5.2. настоящего Положения, в соответствии с Приложением 2 и направляет его в оценочную комиссию.

5.6. Состав и порядок деятельности оценочной комиссии утверждается приказом комитета культуры.

5.7. Оценочная комиссия рассматривает отчет руководителя учреждения и на его основе проводит оценку эффективности деятельности работников в соответствии с критериями оценки эффективности их деятельности в баллах.

5.8. Максимальное количество баллов, которое можно набрать за отчетный период, принимается за 100 процентов. Премия не выплачивается, если сумма баллов, набранных за отчетный период работником учреждения, составит меньше 50 процентов.

5.9. По результатам рассмотрения отчета оценочная комиссия готовит предложения о премировании (об отказе в премировании) работников учреждения.

5.10. На основании предложений оценочной комиссии принимается решение о премировании или об отказе в премировании в отношении работников учреждения - руководителем учреждения и оформляется приказом учреждения.

5.11. Положением об оплате и стимулировании труда работников Учреждения может быть предусмотрено установление работникам стимулирующих выплат к окладу за счет средств бюджета муниципального района и средств, полученных от приносящей доход деятельности и направляемых на оплату труда.

5.12. Выплаты, указанные в подпункте 5.1. настоящего Положения, устанавливаются приказом по Учреждению.

6. Условия оплаты труда руководителя, заместителя руководителя и главного бухгалтера Учреждения

6.1. Оплата труда руководителей учреждений, заместителей руководителей,



главных бухгалтеров учреждений состоит из должностных окладов, выплат компенсационного и стимулирующего характера.

6.2. Размер должностного оклада руководителя учреждения определяется трудовым договором, и не может быть ниже минимального размера оплаты труда, установленного Федеральным законом от 19 июня 2000 года № 82-ФЗ «О минимальном размере оплаты труда».

6.3. В целях дифференциации окладов (должностных окладов) руководителей учреждений система оплаты труда может включать размеры повышающих коэффициентов к окладам (должностным окладам).

Повышающие коэффициенты к окладам (должностным окладам) устанавливаются руководителю учреждения с учетом уровня его профессиональной подготовки, сложности, важности выполняемой работы, степени самостоятельности и ответственности при выполнении поставленных задач.

Повышающие коэффициенты к окладам (должностным окладам) устанавливаются на определенный период в течение соответствующего календарного года. Решение об установлении повышающих коэффициентов к окладам (должностным окладам) принимается учредителем в пределах фонда оплаты труда.

6.4. Предельный уровень соотношения средней заработной платы руководителей учреждений и средней заработной платы работников учреждений за отчетный год устанавливается учредителем. Предельные соотношения средней заработной платы руководителей учреждений (организаций, предприятий) к средней заработной плате работников учреждений (организаций, предприятий) 5:1 в зависимости от сложности управления учреждением и объемов выполняемых работ. Расчет средней заработной платы работников учреждений (организаций, предприятий) производится без учета заработной платы руководителей, заместителей руководителей и главных бухгалтеров.

6.5. Должностные оклады заместителей руководителей, главных бухгалтеров учреждений устанавливаются на 10-30 процентов ниже должностных окладов руководителей учреждения.

Предельные соотношения средней заработной платы заместителей руководителей, главных бухгалтеров учреждений устанавливаются к средней заработной плате работников учреждений (организаций, предприятий) 4:1. Расчет средней заработной платы работников учреждений (организаций, предприятий) производится без учета заработной платы руководителей, заместителей руководителей и главных бухгалтеров.

6.6. При установлении выплат стимулирующего характера руководителю учреждения в качестве показателя эффективности его работы по решению учредителя может быть установлен рост средней заработной платы работников учреждения в отчетном году по сравнению с предшествующим годом без учета повышения размера заработной платы.

6.7. Стимулирующая надбавка за интенсивность и высокие результаты работы может устанавливаться руководителю учреждения в зависимости от их фактической загрузки в учреждении. Размер надбавки может устанавливаться как в абсолютном значении, так и в процентном отношении к окладу. Надбавка устанавливается сроком не более 1 года и по истечении, которого может быть сохранена или отменена. Рекомендуемый размер – в пределах до 300 процентов к окладу.

6.8. Премирование руководителя учреждения осуществляется на основании оценки эффективности их деятельности в соответствии с показателями эффективности деятельности учреждений, их руководителей и критериев оценки эффективности их деятельности Приложение 1.

6.9. Оценка выполнения показателей эффективности деятельности учреждений проводится один раз в год.

6.10. Оценка выполнения показателей эффективности руководителей и критериев оценки эффективности их деятельности проводится ежеквартально в соответствии с установленными критериями оценки их деятельности путем суммирования баллов за отчетный период и формирования рейтинговых таблиц.

6.11. Руководитель учреждения готовит отчет об оценке эффективности деятельности учреждения, руководителя учреждения (далее отчет) в сроки, указанные в пункте 6.10 и 6.11. настоящих рекомендаций, в соответствии с приложениями №№ 1, 2 настоящего Положения и направляет его в оценочную комиссию.

В случае, проведения оценки эффективности деятельности руководителя учреждения, он не входит в состав оценочной комиссии.

6.12. Состав и порядок деятельности оценочной комиссии утверждается правовым актом учредителя.

6.13. Оценочная комиссия рассматривает отчет руководителя учреждения и на его основе проводит оценку эффективности деятельности учреждения и его руководителя в соответствии с критериями оценки эффективности их деятельности в баллах.

6.14. Максимальное количество баллов, которое можно набрать за отчетный период, принимается за 100 процентов. Премия не выплачивается, если сумма баллов, набранных за отчетный период руководителем учреждения составит меньше 50 процентов.

6.15. По результатам рассмотрения отчета оценочная комиссия готовит предложения о премировании (об отказе в премировании) руководителя учреждения.

6.16. На основании предложений оценочной комиссии принимается решение о премировании или об отказе в премировании в отношении руководителя учреждения - учредителем и оформляется приказом учредителя.

7. Другие виды выплат в учреждении

7.1. По результатам выполнения муниципального задания на оказание муниципальных услуг (выполнение работ) по решению учредителя бюджетному учреждению могут предоставляться субсидии из бюджета муниципального района в соответствии со вторым абзацем пункта 1 статьи 78.1 Бюджетного кодекса Российской Федерации на осуществление выплат стимулирующего характера из расчета до 5 процентов нормативных затрат (затраг, фактически сложившихся за отчетный период) на оплату труда работников учреждения, участвующих непосредственно в оказании муниципальной услуги (выполнении работы).

7.2. Из фонда оплаты труда руководителям учреждений, работникам учреждений может быть оказана материальная помощь в случаях:

(родители, дети, усыновители, усыновленные, братья, сестры, дедушка, бабушка, внуки);

необходимости длительного (более одного месяца) лечения и восстановления здоровья работника;

утраты личного имущества в результате стихийного бедствия, пожара, аварии, противоправных действий третьих лиц;

рождения ребенка;

в других случаях при наличии уважительных причин.

Решение о выплате материальной помощи руководителю учреждения, работнику учреждения и ее конкретном размере принимается на основании письменного заявления с приложением документов, подтверждающих наличие оснований для выплаты.

Решение об оказании материальной помощи и ее конкретном размере принимается:

в отношении руководителя учреждения - учредителем и оформляется правовым актом учредителя;

в отношении работников учреждения - руководителем учреждения и оформляется приказом учреждения.

Материальная помощь, оказываемая руководителю учреждения, работникам учреждения, максимальными размерами не ограничивается.

7.3. В случае смерти руководителя учреждения, работника учреждения материальная помощь может быть выплачена члену его семьи (супруг, супруга), близким родственникам (родители, дети, усыновители, усыновленные, братья, сестры, дедушка, бабушка, внуки). Решение о выплате материальной помощи и ее конкретном размере принимается на основании заявления члена семьи или одного из близких родственников с приложением документов, подтверждающих родство и наличие оснований для выплаты.

Решение об оказании материальной помощи и ее конкретном размере принимается:

в отношении руководителя учреждения - учредителем и оформляется правовым актом учредителя;

в отношении работников учреждения - руководителем учреждения и оформляется приказом учреждения.

7.4. Материальная помощь, оказываемая руководителю учреждения, работникам учреждения, не относится к стимулирующим выплатам и не учитывается при определении среднего заработка руководителя учреждения, работника учреждения.

Приложение № 1

ФОРМА

перечня показателей оценки эффективности деятельности руководителей учреждений и критериев оценки эффективности их деятельности

№ п / п	Наименование показателя эффективности деятельности учреждения, руководителя учреждения	Критерии оценки эффективности деятельности	Количество баллов (процент)
I. Основная деятельность учреждения			
1.	Планирование работы	Наличие планов работы на: - год (до 5 декабря предыдущего года) - месяц (до 10 числа предыдущего месяца)	4
2.	Выполнение муниципального задания	Удовлетворительный ежегодный отчет	4
3.	Обеспечение комплексной безопасности учреждения	Отсутствие замечаний контролирующих органов	5
4.	Удовлетворенность граждан доступностью и качеством предоставления муниципальных услуг	Отсутствие отрицательных записей в книге жалоб Итоги ежегодного независимого социологического опроса населения	3 4
5.	Осуществление инновационной деятельности	внедрение ранее не применявшейся идеи по обновлению культурной сферы жизни людей, учреждения	7
6.	Выполнение показателей дорожной карты	Выполнение показателей указанных в дорожной карте.	10
7.	Итоги деятельности органов местного самоуправления	занятые места в рейтинге по показателям 1-5 место 6-10 место 11-15 место 16-18 место	12 8 4 2
8.	Обеспечение информационной открытости	информирование в сети Интернет и на сайте Администрации района о работе учреждения; Проведение Дня открытых дверей.	6
9.	Участие в конкурсах, привлечение грантов	привлечение конкурсных средств и грантов	9
II. Финансово-экономическая деятельность учреждения и исполнительская дисциплина руководителя учреждения			
1.	Эффективность управленческой деятельности	Своевременное предоставление отчетов, информации	5
2.	Рост внебюджетных средств аналогично предыдущему периоду	Наличие роста к показателю, аналогичному предыдущему: от 3 до 5% от 6 до 10% от 11 до 15%	3 7 10
3.	Целевое использование внебюджетных средств	информация об использовании внебюджетных средств (на что и сколько)	5
III. Деятельность учреждения, руководителя учреждения, направленная на работу с кадрами			
1.	Укомплектованность учреждения работниками	100% укомплектованность	6
2.	% работников имеющих профильное образование	Не менее 70% от общего числа основного персонала	6
3.	% работников прошедших повышение квалификации	100 % от общего числа основного персонала, имеющих стаж более 1 года и женщин, имеющих детей в возрасте до 3-х лет	6



Приложение № 2

ФОРМА

перечня показателей оценки эффективности деятельности работников учреждений и критериев оценки эффективности их деятельности

№ п/п	Наименование показателя эффективности деятельности работников учреждения	Критерии оценки эффективности деятельности	Количество баллов (процент в)
1.	полнота использования фонда рабочего времени в соответствующем периоде;	Соотношение количество отработанного времени работником к нормативу	3
2.	отсутствие претензий со стороны руководителя к исполнению должностных обязанностей, трудовой дисциплины;	Отсутствие локальных актов по учреждению в отношении работника	2
3.	отсутствие претензий от потребителей услуг к качеству работы работника;	Отсутствие письменных обоснованных жалоб со стороны посетителей	5
4.	объем средств от оказания платных услуг и иной приносящей доход деятельности;	Увеличение количества привлеченных внебюджетных средств на 10% от итогов аналогичного предыдущего периода, при отсутствии данного показателя, за минимальный показатель считать 10000 руб. в год	10
5.	участие в проектах, конкурсах, реализации федеральных целевых и ведомственных программ;	Наличие оформленных проектов	10
6.	инициативность в работе, обмен опытом	Наличие методических разработок, сформированные в письменном виде предложения по улучшению своей текущей деятельности, а также в подготовке выступлений на конференциях и семинарах	5
7.	освоение и внедрение инновационных методов работы;	внедрение ранее не применявшейся идеи по обновлению культурной сферы жизни людей, учреждения	7
8.	повышение квалификации и (или) прохождение профессиональной подготовки в отчетном периоде	Наличие документов о повышении квалификации (засчитывается на период действия) прохождение профессиональной подготовки в отчетном периоде (засчитывается прохождение обучения)	4 3
9.	своевременное обновление и заполнение Интернет-сайта учреждения, и др. сайтов;	Отражение проводимого мероприятия или события в трехдневный срок с момента проведения	3
10.	результативность участия в конкурсах, получение грантов;	Наличие 1-3 мест на областных, межрегиональных, всероссийских конкурсах Привлечение средств в учреждение	10
11.	публикации и освещение деятельности учреждения в средствах массовой информации;	Количество статей и публикаций в СМИ	3
12.	Выполнение показателей, утвержденных в учреждении локальным актом	Приказ учреждения по утверждению оценки эффективности	35
	итога		100

Приложение № 3

Рекомендуемые показатели эффективности деятельности по видам учреждений

Библиотеки:

количество зарегистрированных пользователей (единиц);
 объем фонда библиотеки (тыс. экземпляров);
 количество обращений в библиотеку в отчетный период (единиц);
 количество новых поступлений в библиотечный фонд (всего), в т.ч.:
 - количество новых поступлений на электронных носителях (экземпляров);
 количество изданий в библиотеке в расчете на 1 жителя (единиц);
 количество отреставрированных документов (экземпляров);
 количество справок, консультаций для пользователей (всего), в т.ч.:
 - количество справок, консультаций для пользователей в автоматизированном (виртуальном) режиме (единиц);
 количество полнотекстовых оцифрованных документов, включённых в состав электронной библиотеки, (единиц);
 количество записей электронного каталога и других баз данных, создаваемых библиотекой (единиц);
 количество записей, переданных библиотекой в Сводной электронный каталог библиотек России (экземпляров);

Приложение № 5

ПЕРЕЧЕНЬ

должностей работников основного персонала

Прочая деятельность в области культуры:
 главный библиограф,
 главный библиотекарь,
 ведущий библиограф,
 ведущий библиотекарь,
 библиограф,
 библиотекарь,
 ведущий методист,
 методист,

количество посещений Интернет-сайта библиотеки (количество обращений в стационарном и удаленном режиме пользователей к электронным информационным ресурсам библиотеки) (единиц).

Музеи:

количество предметов, поступивших в музейное собрание в результате выполнения работ по выявлению и собиранию музейных предметов и музейных коллекций (единиц);
 количество музейных предметов, прошедших регистрацию в инвентарных книгах фондов (единиц);
 количество музейных предметов, прошедших поколлекционную сверку наличия (единиц);
 количество музейных предметов, требующих реставрации в текущем году/ количество отреставрированных музейных предметов (единиц);
 количество изображений и описаний музейных предметов и музейных коллекций, внесенных в электронную базу данных музея (единиц);
 доля опубликованных музейных предметов во всех формах (публичный показ в экспозиции или на выставках музея, научные публикации, предоставление музейных предметов на выставки других музеев, воспроизведение в печатных изданиях, на электронных и других видах носителей, в том числе в виртуальном режиме) в общем количестве музейных предметов основного фонда (процентов);
 количество экспонируемых музейных предметов (экземпляров);
 количество выставочных проектов музея (единиц);
 количество выставок (единиц);
 количество посетителей экспозиций и выставок в музее (единиц);
 количество посещений Интернет-сайта музея (количество обращений в стационарном и удаленном режиме пользователей к электронным информационным ресурсам музея) (единиц).

Культурно-досуговое учреждение:

количество участников культурно-досуговых мероприятий по сравнению с предыдущим годом (процентов);
 количество участников клубных формирований по сравнению с предыдущим годом (процентов);
 3) число культурно-досуговых мероприятий, проведенных КДУ (единиц)
 3.1. доля мероприятий, направленных на развитие творческого потенциала детей и молодежи в общем объеме мероприятий учреждения (процентов);
 средняя посещаемость культурно-досуговых мероприятий (процентов);
 удельный вес населения, участвующего в платных культурно-досуговых мероприятиях, проводимых учреждениями культурно-досугового типа, (процентов);
 количество детей, привлекаемых к участию в творческих мероприятиях, в общем числе детей (процентов);
 число лауреатов международных, всероссийских, межрегиональных и областных конкурсов и фестивалей (человек).

Приложение № 4

ПЕРЕЧЕНЬ

должностей работников, которым устанавливается выплата за стаж непрерывной работы

1. Административно-управленческий персонал:
 заместитель главного бухгалтера;
 заведующий (начальник) отделом по основной деятельности;
 заведующий вспомогательным отделом, сектором и другим подразделением;
 заведующий филиалом, отделом, сектором, службой;
 главный: инженер, специалист, библиотекарь, библиограф (другая специальность);
 художественный руководитель;
 заведующий: костюмерной, билетной кассой, хозяйством, канцелярией.
 2. Специалисты:
 звукооператор, звукорежиссер, звукотехник, специалист по работе с молодежью.
 3. Специалисты общепрофессиональных профессий, технических исполнителей:
 бухгалтер, инженеры всех специальностей, механик, программист, техники всех специальностей, художник, экономист, юристконсульт.
 4. Профессии рабочих и должности служащих:
 водитель автомобиля, кассир, кассир билетный, киномеханик, контролер билетный, костюмер, машинистка, машинист сцены, осветитель, переплетчик, секретарь-машинистка.

Приложение № 5

ПЕРЕЧЕНЬ

должностей работников основного персонала

Прочая деятельность в области культуры:
 главный библиограф,
 главный библиотекарь,
 ведущий библиограф,
 ведущий библиотекарь,
 библиограф,
 библиотекарь,
 ведущий методист,
 методист,



главный специалист,
ведущий специалист,
специалист,
заведующий отделом,
заведующий филиалом.



АДМИНИСТРАЦИЯ ХОЛМСКОГО МУНИЦИПАЛЬНОГО РАЙОНА ПОСТАНОВЛЕНИЕ

08 декабря 2014 года № 803

г. Холм



АДМИНИСТРАЦИЯ ХОЛМСКОГО МУНИЦИПАЛЬНОГО РАЙОНА ПОСТАНОВЛЕНИЕ

08 декабря 2014 года № 801

г. Холм

О внесении изменений в постановление Администрации Холмского муниципального района от 27.05.2014 №355

Администрация Холмского муниципального района **ПОСТАНОВЛЯЕТ:**

1. Внести изменение в постановление Администрации Холмского муниципального района от 27.05.2014 № 355 «О создании административной комиссии Холмского муниципального района» изложив состав административной комиссии в новой редакции.

2. Опубликовать постановление в официальном бюллетени «Вестник» и разместить на официальном сайте Администрации района.

Глава
муниципального района

В.И.Саляев

УТВЕРЖДЕН
постановлением
Администрации района
от 08.12.2014 № 801

О внесении изменений в Положение по оплате труда работников муниципального казенного учреждения «Центр обслуживания учреждений образования» г. Холм

В связи с приведением Положения по оплате труда работников муниципального казенного учреждения «Центр обслуживания учреждений образования» г. Холм в соответствии с действующим законодательством Администрация Холмского муниципального района **ПОСТАНОВЛЯЕТ:**

1. Внести изменение в Положение по оплате труда работников муниципального казенного учреждения «Центр обслуживания учреждений образования» г. Холм, утвержденного постановлением Администрации района от 11.11.2014 № 730

1.1. Слова «главный специалист учреждения» заменить по тексту на слова «главный экономист учреждения».

1.2. Изложить пункт 5.3. раздела 5. «Оплата труда руководителя учреждения» в новой редакции:

«5.3. Размер должностного оклада руководителя Учреждения определяется трудовым договором в зависимости от сложности труда, в том числе с учетом масштаба управления и особенностей деятельности и не может быть ниже минимального размера оплаты труда, установленного Федеральным законом «О минимальном размере оплаты труда». Предельный уровень соотношения средней заработной платы руководителя учреждения и средней заработной платы работников учреждения за отчетный год, составляющий 12 календарных месяцев, устанавливается в кратности от 1 до 5.

В случае создания нового учреждения и невозможности по причине отсутствия фактических начислений работникам учреждения в течение 12 календарных месяцев, необходимых для расчета средней заработной платы, предельный уровень соотношения заработной платы руководителя учреждения и средней заработной платы работников учреждения рассчитывается, начиная с месяца создания учреждения»

1.3. Приложение № 5 «Порядок исчисления размера средней заработной платы для определения размера должностного оклада руководителя учреждения» к Положению об оплате труда работников муниципального казенного учреждения «Центр обслуживания учреждений образования» г. Холм, исключить.

2. Настоящее постановление распространяется на возникшие правоотношения с 01 октября 2014 года.

3. Опубликовать данное постановление в бюллетене «Вестник» и разместить на официальном сайте Администрации Холмского муниципального района в информационно-телекоммуникационной сети «Интернет».

Глава
муниципального района

В.И.Саляев



АДМИНИСТРАЦИЯ ХОЛМСКОГО МУНИЦИПАЛЬНОГО РАЙОНА РАСПОРЯЖЕНИЕ

12 декабря 2014 года № 269-рг

г. Холм

О внесении изменений в состав конкурсной комиссии на замещение должностей муниципальной службы в Администрации Холмского муниципального района

В связи с временной нетрудоспособностью Рыбкиной Е.А., заместителя Главы администрации района по социальным вопросам

1. Внести изменения в состав конкурсной комиссии на замещение должностей муниципальной службы в Администрации Холмского муниципального района, утвержденный распоряжением Администрации Холмского муниципального района от 05.11.2014 № 224-рз «О конкурсе на замещение вакантных должностей» заменив слова: «Рыбкина Е.А. – Заместитель Главы администрации Холмского муниципального района заместитель председателя комиссии» на слова: «Прокофьева Т.А., Первый заместитель Главы администрации муниципального района, заместитель председателя комиссии».

Горошкевич Н.И.	-	заместитель Главы администрации Холмского муниципального района, председатель комиссии
Чиркова Е.И.	-	Глава администрации Красноборского сельского поселения, заместитель председателя комиссии (по согласованию)
Мирзахмедова Н.И.	-	Главный специалист - юрист Управления делами администрации района, ответственный секретарь комиссии
Члены комиссии:		
Петрова Е.Н.	-	Ведущий методист муниципального бюджетного учреждения культуры «Музей истории Холмского района» (по согласованию)
Михайлова О.Н.	-	Председатель комитета финансов Администрации района
Булатов В.А.	-	И.о. начальника отдела по вопросам жизнеобеспечения и строительства администрации района
Виноградова Т.Н.	-	Председатель районного Совета женщин (по согласованию)
Мазунов В.П.	-	И.о. начальника ОП по Холмскому району МО МВД РФ «Старорусский» (по согласованию)



2. Опубликовать данное распоряжение в информационном бюллетене «Вестник» и разместить на официальном сайте Администрации муниципального района в сети Интернет по адресу: holmadmin.net в разделе «Муниципальная служба».

Глава
муниципального района

В.И.Саляев



АДМИНИСТРАЦИЯ ХОЛМСКОГО МУНИЦИПАЛЬНОГО РАЙОНА ПОСТАНОВЛЕНИЕ

08 декабря 2014 года № 804

г. Холм

Об утверждении Положения о порядке подготовки и утверждения местных нормативов градостроительного проектирования Холмского муниципального района

В соответствии с частью 8 статьи 29.4 Градостроительного кодекса Российской Федерации, в целях определения порядка подготовки и утверждения местных нормативов градостроительного проектирования Холмского муниципального района Новгородской области Администрация муниципального района **ПОСТАНОВЛЯЕТ:**

1. Утвердить прилагаемое Положение о порядке подготовки и утверждения местных нормативов градостроительного проектирования Холмского муниципального района.

2. Опубликовать постановление на официальном сайте Администрации муниципального района в информационно-телекоммуникационной сети "Интернет".

Глава
муниципального района

В.И.Саляев

УТВЕРЖДЕНО
постановлением Администрации
муниципального района
от 08.12.2014 № 804

Положение о порядке подготовки и утверждения местных нормативов градостроительного проектирования Холмского муниципального района

Настоящее Положение устанавливает порядок подготовки и утверждения местных нормативов градостроительного проектирования Холмского муниципального района (далее - нормативы градостроительного проектирования муниципального района).

Общие положения

1.1. Настоящее Положение, в пределах полномочий, отнесенных к ведению органов местного самоуправления Градостроительным кодексом Российской Федерации от 29.12.2004 № 190-ФЗ, Федеральным законом от 06.10.2003 №131-ФЗ «Об общих принципах организации местного самоуправления в Российской Федерации» (далее – Федеральный закон № 131-ФЗ), определяет порядок подготовки и утверждения нормативов градостроительного проектирования муниципального района.

1.2. Нормативы градостроительного проектирования муниципального района применяются в следующих случаях:

при подготовке и утверждении Схемы территориального планирования, в том числе при внесении изменений в Схему территориального планирования;

при проверке и согласовании проектов Схемы территориального планирования, в том числе при внесении изменений в Схему территориального планирования, с органами государственной власти и органами местного самоуправления, в случаях и порядке, предусмотренных Градостроительным кодексом Российской Федерации;

при проверке подготовленной документации по планировке территории на соответствие документам территориального планирования, правилам землепользования и застройки, требованиям технических регламентов, градостроительных регламентов с учетом границ территорий объектов культурного наследия, включенных в единый государственный реестр объектов культурного наследия (памятников истории и культуры) народов Российской Федерации, границ территорий вновь выявленных объектов культурного наследия, границ зон с особыми условиями использования территорий;

при проведении публичных слушаний по проектам планировки территорий и проектам межевания территорий, подготовленным в составе документации по планировке территорий сельских поселений;

при осуществлении региональными органами государственной власти контроля за соблюдением органами местного самоуправления законодательства о градостроительной деятельности.

1.3. Нормативы градостроительного проектирования муниципального района устанавливают совокупность расчетных показателей минимально допустимого уровня обеспеченности объектами местного значения муниципального района, относящимися к областям, указанным в пункте 1 части 3 статьи 19

Градостроительного кодекса Российской Федерации, иными объектами местного значения муниципального района, населения муниципального района и расчетных показателей максимально допустимого уровня территориальной доступности таких объектов для населения муниципального района.

2. Порядок подготовки и утверждения местных нормативов градостроительного проектирования

2.1. Подготовка и внесение изменений в нормативы градостроительного проектирования муниципального района осуществляется Администрацией Холмского муниципального района.

2.2. Содержание нормативов градостроительного проектирования муниципального района устанавливается в соответствии со статьей 29.2 Градостроительного кодекса Российской Федерации.

2.3. Администрация Холмского муниципального района обеспечивает внесение нормативов градостроительного проектирования муниципального района на рассмотрение и утверждение Думой Холмского муниципального района в установленном порядке.

2.4. Нормативы градостроительного проектирования муниципального района и внесенные изменения в нормативы градостроительного проектирования муниципального района утверждаются Думой Холмского муниципального района.

2.5. Подготовка изменений в нормативы градостроительного проектирования муниципального района осуществляется в соответствии с настоящим разделом.

2.6. В случае если, в региональных нормативах градостроительного проектирования установлены предельные значения расчетных показателей минимально допустимого уровня обеспеченности объектами местного значения, предусмотренными частью 3 статьи 29.2 Градостроительного Кодекса Российской Федерации, населения муниципального района, расчетные показатели минимально допустимого уровня обеспеченности такими объектами населения муниципального района, устанавливаемые нормативами градостроительного проектирования муниципального района, не могут быть ниже этих предельных значений.

2.7. В случае если, в региональных нормативах градостроительного проектирования установлены предельные значения расчетных показателей максимально допустимого уровня территориальной доступности объектов местного значения, предусмотренных частью 3 статьи 29.2 Градостроительного Кодекса Российской Федерации, для населения муниципального района, расчетные показатели максимально допустимого уровня территориальной доступности таких объектов для населения муниципального района не могут превышать эти предельные значения.

2.8. Расчетные показатели минимально допустимого уровня обеспеченности объектами местного значения муниципального района населения муниципального района и расчетные показатели максимально допустимого уровня территориальной доступности таких объектов для населения муниципального района могут быть утверждены в отношении одного или нескольких видов объектов, предусмотренных частью 3 статьи 29.2 Градостроительного Кодекса Российской Федерации.

2.9. Подготовка нормативов градостроительного проектирования муниципального района осуществляется с учетом:

1) социально-демографического состава и плотности населения на территории муниципального образования;

2) планов и программ комплексного социально-экономического развития муниципального образования;

3) предложений органов местного самоуправления и заинтересованных лиц.

2.10. Проект нормативов градостроительного проектирования муниципального района подлежит размещению на официальном сайте Администрации Холмского муниципального района в сети "Интернет" по адресу: <http://holmadmin.net> и опубликованию в порядке, установленном для официального опубликования муниципальных правовых актов, иной официальной информации, не менее чем за два месяца до их утверждения.

2.11. Утвержденные нормативы градостроительного проектирования муниципального района подлежат размещению в федеральной государственной информационной системе территориального планирования в срок, не превышающий пяти дней со дня утверждения указанных нормативов.

2.12. Утвержденные нормативы градостроительного проектирования муниципального района подлежат опубликованию в порядке, установленном для официального опубликования муниципальных правовых актов, иной официальной информации.