



АДМИНИСТРАЦИЯ ХОЛМСКОГО МУНИЦИПАЛЬНОГО
РАЙОНА

ПОСТАНОВЛЕНИЕ

17.01.2023 № 20

г. Холм

**Об утверждении схемы расположения земельного участка или
земельных участков на кадастровом плане территории**

В соответствии со статьями 11, 68 Земельного кодекса Российской Федерации, Федеральным законом от 25 октября 2001 года № 137-ФЗ «О введении в действие Земельного кодекса Российской Федерации», Федеральным законом от 24 июля 2007 года № 221-ФЗ «О кадастровой деятельности», на основании решения Думы Холмского муниципального района от 18.05.2015 № 392 «О реорганизации Администрации Холмского муниципального района», и заявления Общества с ограниченной ответственностью «АвтоВолгастрой», Администрация Холмского муниципального района **ПОСТАНОВЛЯЕТ:**

1. Утвердить схему расположения земельного участка, на кадастровом плане территории кадастрового квартала 53:19:0090802:3У1, площадью 11336 кв. м., расположенного по адресу: Российская Федерация, Новгородская область, Холмский муниципальный район, Красноборское сельское поселение, з/у 0090802/3; категория земель: земли сельскохозяйственного назначения; вид разрешенного использования: «сельскохозяйственное использование»; код по классификатору 1.0.

3. Разместить настоящее постановление на официальном сайте Администрации Холмского муниципального района в информационно телекоммуникационной сети «Интернет».

**Глава
муниципального района**

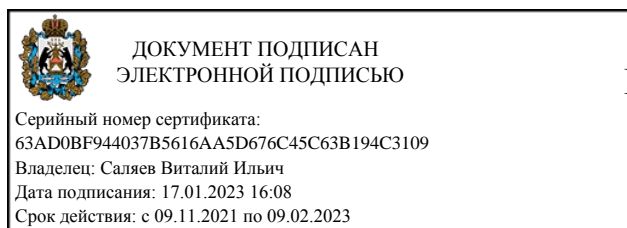

В.И. Салаев

УТВЕРДЕНА
 постановлением Администрации
 района от 17.01.2023 № 20

**Схема расположения земельного участка или земельных участков
 на кадастровом плане территории**

Условный номер земельного участка (указывается в случае, если предусматривается образование двух и более земельных участков)		
Площадь земельного участка 11336 м² (указывается проектная площадь образуемого земельного участка, вычисленная с использованием технологических и программных средств, в том числе размещенных на официальном сайте федерального органа исполнительной власти, уполномоченного Правительством Российской Федерации на осуществление государственного кадастрового учета, государственной регистрации прав, ведение Единого государственного реестра недвижимости и предоставление сведений, содержащихся в Едином государственном реестре недвижимости, в информационно-телекоммуникационной сети "Интернет" (далее - официальный сайт), с округлением до 1 квадратного метра. Указанное значение площади земельного участка может быть уточнено при проведении кадастровых работ не более чем на десять процентов)		
Обозначение характерных точек границ	Координаты, м	
	(указываются в случае подготовки схемы расположения земельного участка с использованием технологических и программных средств, в том числе размещенных на официальном сайте. Значения координат, полученные с использованием указанных технологических и программных средств, указываются с округлением до 0,01 метра)	
	X	Y
1	2	3
1	423212.31	2168141.16
2	423199.43	2168143.78
3	423181.87	2168141.73
4	423160.02	2168119.27
5	423092.03	2168038.85
6	423065.46	2168004.91
7	423063.58	2167996.58
8	423073.19	2167983.76
9	423104.70	2167963.54
10	423115.63	2167965.43
11	423124.48	2167968.34
12	423137.61	2167991.61
13	423163.62	2168023.48
14	423182.85	2168035.38
15	423187.44	2168069.82
16	423195.55	2168097.63
1	423212.31	2168141.16

Схема расположения земельного участка или земельных участков на кадастровом плане территории

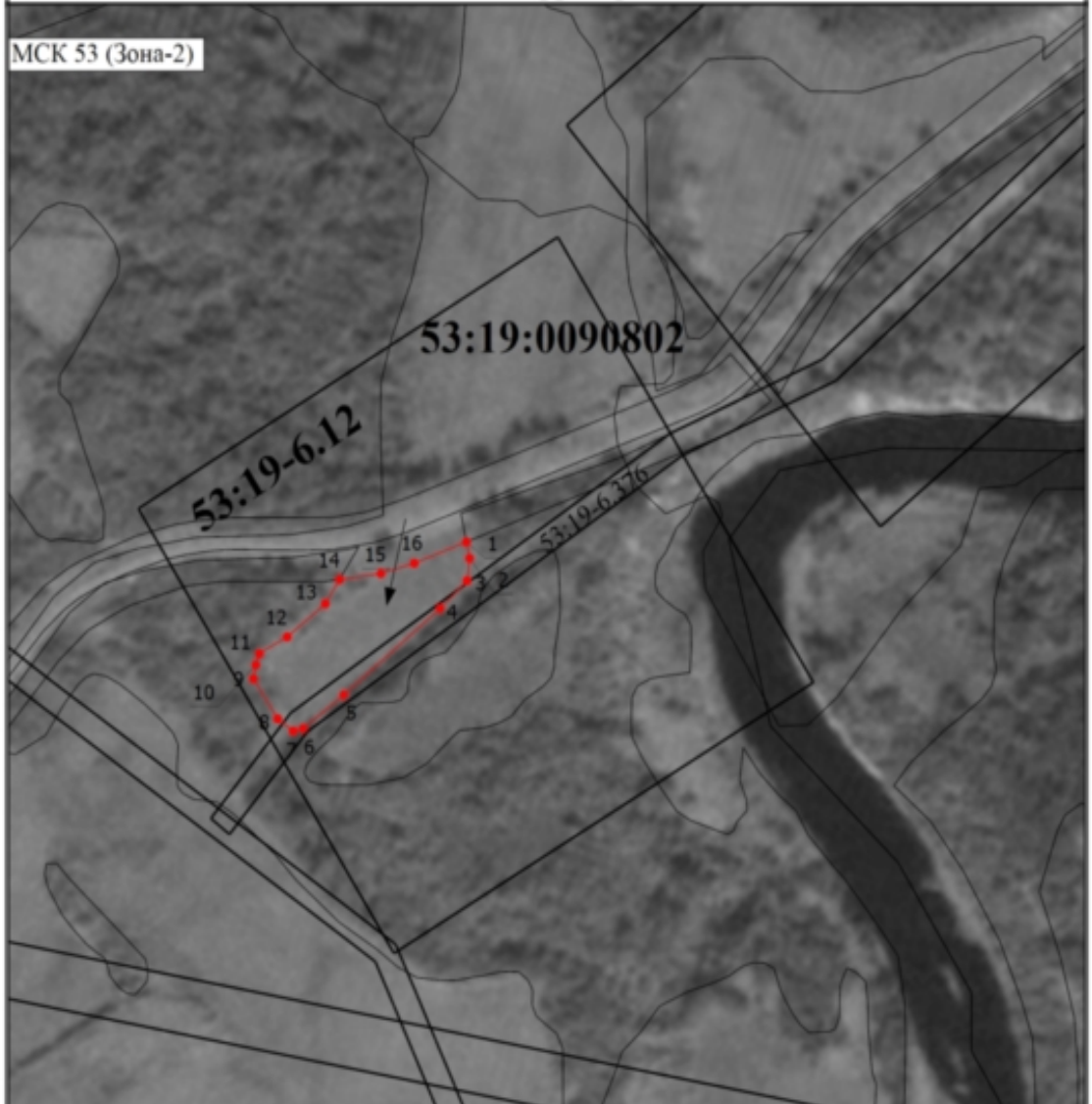

Масштаб 1:5000

Условные обозначения

- - вновь образованная часть границы, сведения о которой достаточны для определения ее местоположения
- - Характерная точка границы, сведения о которой позволяют однозначно определить ее положение на местности
- 1 - Обозначение новой характерной точки
- - Характерная точка границы земельного участка, сведения о которой отсутствуют в ЕГРН, местоположение которой определено при кадастровых работах (новая характерная точка)
- - Обозначение доступа к образуемому земельному участку
- 53:19:0090802 - Номер кадастрового квартала
- 53:19-6.12 - Обозначение зоны с особыми условиями использования территории