



АДМИНИСТРАЦИЯ ХОЛМСКОГО МУНИЦИПАЛЬНОГО  
РАЙОНА

**ПОСТАНОВЛЕНИЕ**

01.02.2022 № 74

г. Холм

**Об установлении публичного сервитута**

В соответствии с подпунктом 1 статьи 39.37 Земельного кодекса Российской Федерации, пунктом 3 статьи 3.6 Федерального закона от 25 октября 2001 года № 137-ФЗ «О введении в действие Земельного кодекса Российской Федерации», приказом Министерства экономического развития Российской Федерации от 10.10.2018 № 542 «Об утверждении требований к форме ходатайства об установлении публичного сервитута, содержанию обоснования необходимости установления публичного сервитута», на основании ходатайства публичного акционерного общества «Россети Северо-Запад» (далее ПАО «Россети Северо-Запад») Администрация Холмского муниципального района **ПОСТАНОВЛЯЕТ:**

1. Установить в пользу ПАО «Россети Северо-Запад» (ИНН 7802312751, ОГРН 1047855175785) публичный сервитут и утвердить границы публичного сервитута согласно прилагаемой схемы в отношении:

объекта электросетевого хозяйства – ВЛ-10 кВ Л-3 ПС Дунаево в границах кадастровых кварталов: 53:19:0040101; 53:19:0040104; 53:19:0040802; 53:19:0040902 и земельных участков: 53:19:0000000:492; 53:19:0040101:28; 53:19:0040101:247; 53:19:0040104:61; 53:19:0040802:30; 53:19:0040802:31; 53:19:0040902:15.

Площадь публичного сервитута 53218 кв. м.

2. Цель установления публичного сервитута - размещение объектов электросетевого хозяйства в соответствии с пунктом 1 настоящего постановления, в соответствии с пунктом 1 статьи 39.37 Земельного кодекса Российской Федерации, пунктом 3 статьи 3.6 Федерального закона от

25.10.2001 № 137-ФЗ «О введении в действие Земельного кодекса Российской Федерации».

3. Срок публичного сервитута – 49 лет.

4. Порядок установления зон с особыми условиями использования территорий и содержание ограничений прав на земельные участки в границах таких зон установлен постановлением Правительства Российской Федерации от 24 февраля 2009 года № 160 «О порядке установления охранных зон объектов электросетевого хозяйства и особых условий использования земельных участков, расположенных в границах таких зон».

5. Плата за публичный сервитут на основании пунктов 3, 4 статьи 3.6 Федерального закона от 25 октября 2001 года № 137-ФЗ «О введении в действие Земельного кодекса Российской Федерации» не устанавливается.

6. ПАО «Россети Северо-Запад» обязано привести земельные участки в состояние, пригодное для его использования в соответствии с разрешенным использованием, снести инженерное сооружение, размещенное на основании публичного сервитута в срок не позднее, чем три месяца после завершения строительства, капитального или текущего ремонта, реконструкции, эксплуатации, консервации, сноса инженерного сооружения, для размещения которого был установлен публичный сервитут.

7. Опубликовать постановление в периодическом печатном издании - бюллетене «Вестник» и разместить на официальном сайте Администрации Холмского муниципального района в информационно - телекоммуникационной сети «Интернет».

**Глава  
муниципального района**

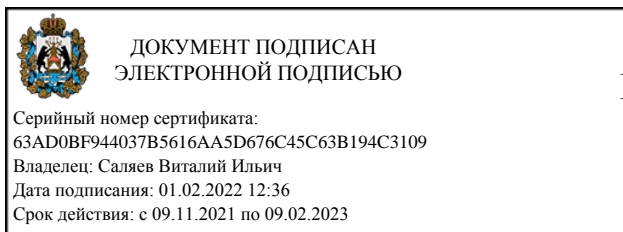

**В.И. Саляев**

Утверждена  
Постановлением Администрации  
Холмского муниципального района  
от \_\_\_\_\_ № \_\_\_\_\_

Схема границ размещения публичного сервитута

**Объект: "ВЛ-10 кВ Л-3 ПС Дунаево"**  
(наименование объекта)

Местоположение: Новгородская область, Холмский район  
Кадастровые кварталы: 53:19:0040101; 53:19:0040104; 53:19:0040802; 53:19:0040902  
Кадастровые номера земельных участков: 53:19:0000000:492; 53:19:0040101:28; 53:19:0040101:247; 53:19:0040104:61;  
53:19:0040802:30; 53:19:0040802:31; 53:19:0040902:15.  
Система координат: МСК-53 (Зона 2);  
Каталог координат: Приложение 1  
Площадь сервитута: 56 218 кв.м

Схема расположения листов

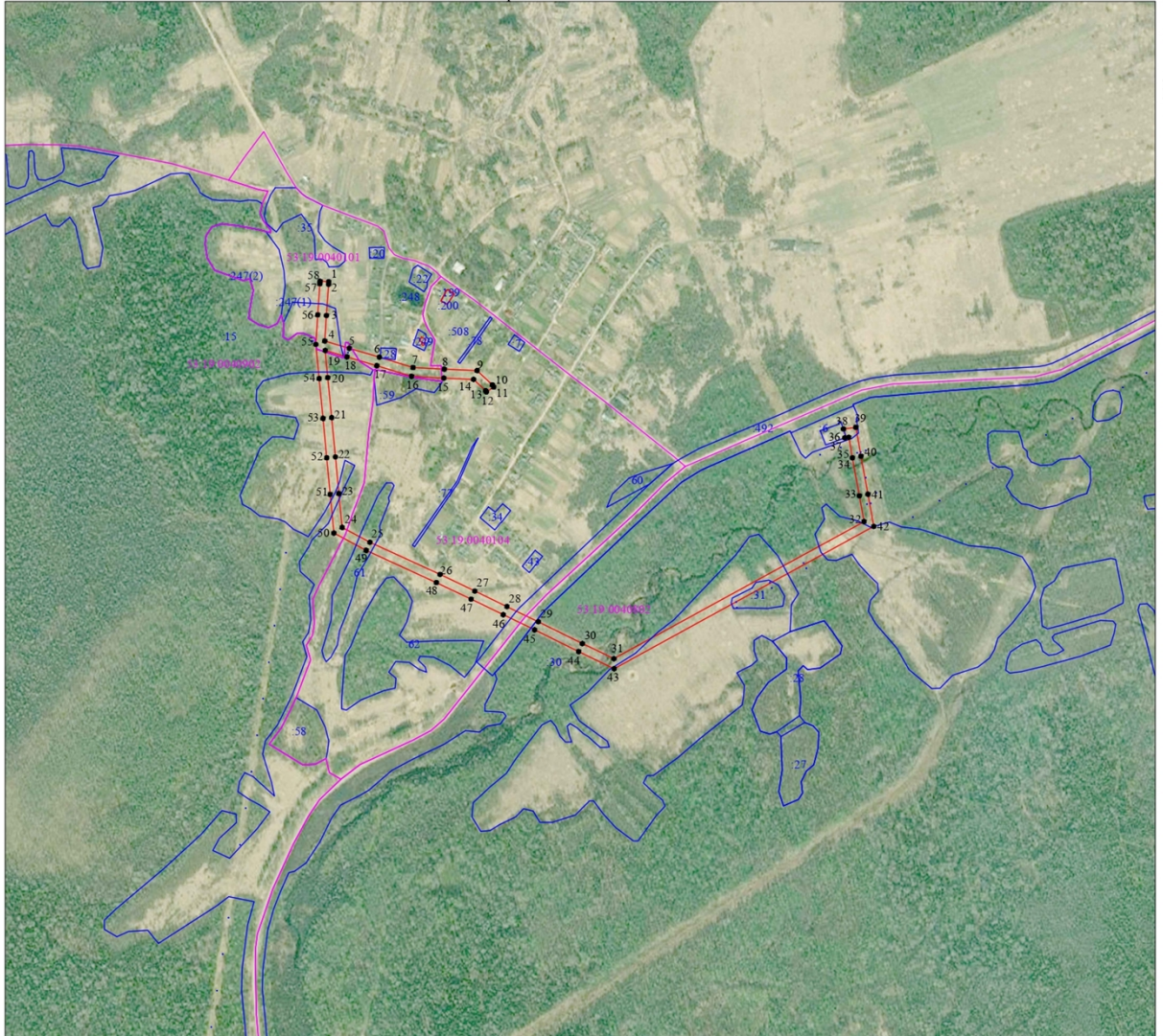

Масштаб 1:10 000

- Используемые условные знаки и обозначения:
- граница публичного сервитута;
  - граница земельных участков по сведениям ЕГРН;
  - граница кадастровых кварталов по сведениям ЕГРН;
  - - характерная точка границ публичного сервитута;
  - 53:19:0040104 - номер кадастрового квартала по сведениям ЕГРН;
  - :61 - номер земельного участка по сведениям ЕГРН;
  - 1 - номер поворотной точки границы публичного сервитута.

Подпись \_\_\_\_\_



\_\_\_\_\_/Е.Э. Лысенко/

Дата "18" января 2022 г.

Система координат МСК-53, зона 2			
Метод определения координат характерных точек границ - аналитический			
Площадь публичного сервитута 56 218 кв. м.			
Обозначение характерных точек границы	Координаты, м		Средняя квадратическая погрешность определения координат характерных точек границ
	X, м	Y, м	
1	407 594,05	2 147 800,88	0,1
2	407 587,89	2 147 800,61	0,1
3	407 514,92	2 147 795,33	0,1
4	407 454,97	2 147 791,49	0,1
5	407 437,77	2 147 850,52	0,1
6	407 417,12	2 147 922,94	0,1
7	407 392,76	2 148 004,41	0,1
8	407 388,94	2 148 079,63	0,1
9	407 385,64	2 148 159,00	0,1
10	407 352,13	2 148 195,64	0,1
11	407 347,01	2 148 199,00	0,1
12	407 335,48	2 148 181,45	0,1
13	407 338,41	2 148 179,53	0,1
14	407 364,98	2 148 150,48	0,1
15	407 367,96	2 148 078,67	0,1
16	407 371,92	2 148 000,82	0,1
17	407 396,96	2 147 917,05	0,1
18	407 417,60	2 147 844,70	0,1
19	407 432,82	2 147 792,44	0,1
20	407 369,05	2 147 798,69	0,1
21	407 275,47	2 147 808,04	0,1
22	407 183,23	2 147 817,06	0,1
23	407 097,28	2 147 825,33	0,1
24	407 017,85	2 147 833,27	0,1
25	406 982,92	2 147 900,37	0,1
26	406 907,56	2 148 069,55	0,1
27	406 868,63	2 148 153,38	0,1
28	406 832,18	2 148 231,03	0,1
29	406 796,56	2 148 306,63	0,1
30	406 745,50	2 148 412,88	0,1
31	406 709,91	2 148 489,12	0,1
32	407 031,47	2 149 092,66	0,1
33	407 091,76	2 149 081,43	0,1
34	407 181,04	2 149 064,65	0,1
35	407 229,11	2 149 055,82	0,1
36	407 227,79	2 149 046,00	0,1
37	407 229,07	2 149 049,55	0,1
38	407 248,55	2 149 042,82	0,1
39	407 252,60	2 149 072,85	0,1
40	407 184,88	2 149 085,29	0,1
41	407 095,62	2 149 102,08	0,1
42	407 020,18	2 149 116,12	0,1
43	406 686,44	2 148 489,74	0,1
44	406 726,52	2 148 403,89	0,1
45	406 777,59	2 148 297,60	0,1

46	406 813,17	2 148 222,09	0,1
47	406 849,61	2 148 144,50	0,1
48	406 888,45	2 148 060,85	0,1
49	406 964,00	2 147 891,25	0,1
50	407 004,47	2 147 813,50	0,1
51	407 095,23	2 147 804,43	0,1
52	407 181,20	2 147 796,16	0,1
53	407 273,40	2 147 787,14	0,1
54	407 366,98	2 147 777,79	0,1
55	407 447,06	2 147 769,95	0,1
56	407 516,35	2 147 774,38	0,1
57	407 589,12	2 147 779,64	0,1
58	407 594,99	2 147 779,91	0,1
1	407 594,05	2 147 800,88	0,1

Кадастровый инженер



Е.Э. Лысенко